



PINEUILH

#47 • JANVIER • 2026

BULLETIN D'INFORMATION DE LA COMMUNE DE PINEUILH

Infos



ACTUALITÉ
ÉCOLES

TRAVAUX
SÉCURITÉ

ANIMATIONS
ENVIRONNEMENT



www.pineuilh.fr

SOMMAIRE

P.3	Édito du Maire
P.4	Hommages
P.6	Actualité
P.9	Portraits pineuilhais
P.13	Écoles
P.17	Travaux
P.20	Prévention
P.22	Sécurité
P.24	Finances
P.26	Environnement
P.29	Animations - Festivités
P.31	Vie associative
P.34	Agenda 2026
P.36	Mémoire - Transmission
P.38	Informations pratiques
P.39	Tribunes d'opposition
P.40	CdC du Pays Foyen
P.42	Jeux Famille



Chères Pineuilhaises, chers Pineuilhais

En ce début d'année 2026, au nom de toute l'équipe municipale je vous adresse mes vœux les plus sincères de santé, de bonheur et de prospérité.

Tout d'abord je tiens à rendre hommage à tous ceux qui nous ont quittés en 2025, et plus particulièrement à Miguel Garcia, notre 1er adjoint, disparu prématurément le 12 octobre dernier. Son engagement sans faille, ses qualités humaines et son dévouement auront marqué notre commune. Au cours de ses deux mandats à mes côtés, son aide et sa présence m'auront été précieuses. Il nous manque profondément. Un portrait lui est consacré dans ce numéro en suivant, pour honorer sa mémoire et son action au service de Pineuilh.

A Jean-Pierre Chalard également, mon prédécesseur, maire de 1995 à 2014, disparu le 13 mars 2025. Je souhaite rendre hommage à son parcours et à l'énergie qu'il a consacrée à son territoire, dont vous trouverez les détails plus loin.

Prochainement, Pineuilh leur rendra un hommage durable : une rue, un bâtiment, un lieu portera leurs noms pour que leurs engagements ne soient jamais oubliés.

Alors que nous entamons cette nouvelle année, le contexte national et international reste marqué par une grande instabilité : tensions géopolitiques, incertitudes économiques, défis climatiques et sociaux. Dans ce paysage mouvant, Pineuilh reste un havre de stabilité, de solidarité et de dynamisme, grâce à l'engagement de chacun d'entre vous et à la poursuite de nos missions de services publics.

SÉCURITÉ ET SOLIDARITÉ : DES PRIORITÉS POUR TOUS

Face aux inquiétudes légitimes que suscite l'actualité, les services municipaux ont redoublé d'efforts pour garantir votre sécurité et renforcer le lien social. La police municipale, en collaboration avec les forces de l'ordre, a intensifié ses patrouilles, ses actions de prévention et mis en place de nouveaux dispositifs, comme l'installation de caméras de vidéoprotection. Parallèlement, les initiatives solidaires se multiplient : riche tissu associatif, aides aux familles, soutien aux aînés et aux plus fragiles. Pineuilh reste une commune où l'on se soutient, où l'on se respecte, où l'on vit ensemble.

POUVOIR D'ACHAT ET ÉCONOMIE : SOUTENIR LE QUOTIDIEN

Consciente des difficultés que traversent de nombreux foyers, la commune n'aura jamais augmenté les taux d'impôts locaux pour ainsi limiter la pression fiscale et soutenir le pouvoir d'achat. Les commerces de proximité, les artisans et les entreprises locales bénéficient de notre soutien, car une économie locale forte est la clé de notre résilience collective. La commune a œuvré afin d'optimiser ses ressources et de constater de véritables économies sur du long terme.

AMÉNAGEMENT ET EMBELLISSEMENT : UN CADRE DE VIE PRÉSERVÉ

Pineuilh se transforme, s'embellit, tout en préservant son âme et ses paysages authentiques. Les travaux d'aménagement des espaces publics, la rénovation des équipements, la création de nouveaux espaces verts et la valorisation de notre patrimoine permettent d'offrir à chacun un cadre de vie agréable, fonctionnel et durable. Les investissements ont été poursuivis dans les équipements de loisirs, sportifs et scolaires, pour que chaque génération trouve sa place et s'épanouisse dans notre commune.

Découvrez dans ce nouveau numéro le Pineuilh Infos #47, rétrospective et projets en cours

À l'intérieur de ce bulletin, vous trouverez un bilan détaillé des toutes dernières réalisations et des faits marquants de l'année écoulée : projets aboutis, événements forts, témoignages, et bien d'autres informations qui illustrent la vitalité de notre commune.

Un dernier mot... et un merci

Ce bulletin est le dernier de la mandature 2020/2026. Je tiens à vous remercier pour la confiance que vous nous avez accordée, pour votre participation active à la vie de notre commune, et pour les moments partagés.

Ce bulletin est aussi fait pour être feuilleté en famille, pour passer entre plusieurs mains et devenir un moment de plaisir partagé.

Je vous souhaite une excellente année, riche en projets, en réussites et en bonheur.



Didier TEYSSANDIER
Le Maire

2026



MIGUEL GARCIA
1972-2025

HOMMAGE



UN HOMME DE CŒUR AU SERVICE DE PINEUILH ET DU PAYS FOYEN

Des racines espagnoles à l'engagement local

Né le 10 octobre 1972 à Saragosse, en Espagne, Miguel Garcia a grandi entre deux cultures. Ses parents, en quête d'une vie meilleure, traversent la frontière en 1973 pour s'installer à Saint-Émilion, où ils deviennent ouvriers viticoles au prestigieux domaine de Cheval Blanc. C'est dans cette cité médiévale, entre les vignes et les pierres anciennes, que Miguel et ses deux sœurs passent une enfance marquée par la simplicité et la chaleur humaine.

Après des études en comptabilité aux lycées Paul Broca de Ste-Foy-la-Grande et Max Linder de Libourne, il intègre d'abord le groupe LIDL pour rejoindre ensuite l'étude notariale des Maîtres Faure-Vignes, puis Tardy-Vignes dans la bastide foyenne. Installé à Pineuilh, il fonde une famille et devient le père de deux filles. C'est dans cette commune qu'il trouve sa place, entre engagement citoyen et passion pour le sport, toutes disciplines confondues, qu'il pratique et suit avec enthousiasme.



Un engagement politique marqué par la bienveillance et l'efficacité

Miguel s'investit dans la vie publique dès 2008, en tant que conseiller municipal auprès de Jean-Pierre Chalard. Son écoute, sa gentillesse et son sens du service le conduisent rapidement à des responsabilités accrues. Unanimement apprécié des agents de la collectivité, il sait créer des liens de confiance et fédérer les équipes autour de projets communs. En 2014, il devient le 1er adjoint au maire, Didier Teyssandier, un poste qu'il occupe avec dévouement pendant deux mandats consécutifs, jusqu'en 2025.

Parallèlement, de 2020 à 2024, il assume le rôle de vice-président délégué à la communication, aux ressources humaines et aux systèmes d'information de la Communauté de Communes du Pays Foyen. Dans cette fonction, il met en œuvre ses compétences en gestion et son sens du dialogue pour moderniser les outils de communication et renforcer la cohésion des équipes. Miguel incarne la simplicité et la bienveillance. Toujours disponible, il place l'humain au cœur de ses actions, que ce soit pour soutenir les projets associatifs, écouter les préoccupations des habitants ou œuvrer pour le développement de Pineuilh et du territoire. Son approche, à la fois pragmatique et chaleureuse, en fait un élu apprécié de tous.

→ UNE PASSION POUR LE SPORT ET LA CONVIVIALITÉ

En dehors de ses fonctions, Miguel est un passionné de sport : football, cyclisme, randonnée et particulièrement de rugby qu'il a pratiqué à Cadaujac notamment. Supporter inconditionnel de l'Union Bordeaux-Bègles et du Stade Foyen, il incarne l'esprit d'équipe et la convivialité, des valeurs qu'il retrouve aussi bien sur les terrains que dans son engagement municipal.

UN HOMMAGE À SA MÉMOIRE

Miguel Garcia nous a quittés le 12 octobre 2025, des suites d'une longue maladie. Son départ laisse un vide immense, mais son héritage reste vivant : celui d'un homme de cœur, engagé pour sa commune et son territoire. Pineuilh et le Pays Foyen perdent un élu dévoué, mais gardent en mémoire son sourire, sa gentillesse et son inébranlable optimisme.

À ses filles Lisa et Laura, à sa maman Concepción, à sa famille et à tous ceux qui l'ont connu, nous adressons nos pensées les plus tendres. « Miguel, ton engagement et ta bienveillance continueront d'inspirer notre commune et notre territoire. Repose en paix. »

HOMMAGES



Lundi 17 novembre dernier, élus, agents municipaux, enseignants ainsi que le délégué départemental de l'Education nationale (DDEN) se sont réunis dans la cour élémentaire du groupe scolaire Pierre Marbouty pour rendre un hommage commun à Miguel Garcia. L'émotion était palpable, rappelant à quel point Miguel était apprécié et combien il s'était investi dans les affaires scolaires notamment.

Le maire, des membres de son conseil, la directrice générale des services, le DDEN et les directrices d'école ont pris la parole pour saluer les qualités de l'ancien premier adjoint, soulignant son engagement et son dévouement.

Au nom de l'école, les enseignants se joignent à l'hommage rendu à Miguel Garcia.

« Depuis plusieurs années, Miguel accompagnait avec engagement et professionnalisme l'école et les enseignants dans les relations entre l'institution scolaire, la mairie et les familles.

Dans l'exercice de ses fonctions, il a toujours témoigné d'un profond attachement à la qualité de la gestion des écoles par la mairie de Pineuilh. Sous sa coordination, de nombreux travaux d'aménagement des cours et des classes ont été réalisés, contribuant ainsi à l'amélioration du cadre de vie et des conditions d'apprentissage des élèves. Miguel a également eu à cœur d'associer les enseignants aux prises de décision, favorisant un dialogue constant et constructif.



Reconnu pour son sens de l'écoute, son calme et son esprit d'apaisement, Miguel a su instaurer des relations de confiance et de respect mutuel avec l'ensemble des équipes éducatives. Son professionnalisme, sa disponibilité et sa bienveillance ont marqué durablement ceux qui ont eu la chance de collaborer avec lui.

L'équipe enseignante tient à lui exprimer toute sa reconnaissance pour son investissement et la qualité du travail accompli.

Miguel laisse derrière lui bien plus qu'un souvenir : il laisse une empreinte humaine durable, faite de respect, de gentillesse et de dévouement — une trace de ton passage qui continuera d'inspirer celles et ceux qui œuvrent au service de nos écoles."

HOMMAGE



**JEAN-PIERRE
CHALARD**
1946-2025

UN HOMME POLITIQUE PLEINEMENT ENGAGÉ

Le 13 mars 2025, nous apprenons le décès de Jean-Pierre Chalard, à l'âge de 78 ans. Figure engagée pour le territoire foyen, il a marqué son époque par 37 années de dévouement politique, dont 19 ans à la tête de la commune de Pineuilh, tout en menant parallèlement une carrière professionnelle exigeante en tant que directeur d'agence bancaire.

De 1977 à 2014, Jean-Pierre Chalard a occupé plusieurs fonctions clés : adjoint aux finances sous la mandature de Georges Gerthofer, maire de Pineuilh pendant trois mandats consécutifs, et conseiller général à deux reprises. Il a également présidé divers syndicats, notamment le Smictom et le Siaepa, et a marqué l'histoire locale en devenant, en 2003, le premier président de la Communauté de communes du Pays foyen.





LA MUNICIPALITÉ ADRESSE TOUS SES VŒUX DE BONHEUR AUX HEUREUX MARIÉS :

Attané Brice Nicolas et Michon Julie Laura le 25/01/25
 Rouchadet Philippe et Nazaries Martine Joëlle le 26/04/25
 Deloubes Christian Jacques et Cazé Michelle Ghislaine Gisèle le 24/05/25
 Louvet Pierrick Gino et Sausset Kelly Fabienne le 24/05/25
 Hamdi Mahyub Said et Lud Lehbib Caltum le 07/06/25
 Favretto Maxime Gabriel et Escourrou Amandine Virginie le 14/06/25
 Martel Johan Marc et Merlini Léna Monique Marie le 21/06/25
 Tatareau Julien et Tremblay Marine le 21/06/25
 Lagab Hamza et Rrifi Fatima Zahra le 21/06/25
 Galloy Francis et Cordier Elisabeth Madeleine le 27/06/25
 Chavinier Denis Dominique Jean et Martel Audrey Stéphanie Sylvie le 23/08/25
 Détréteaux Brandon Chrys et Encelin Bérénice Germaine Yvette Audrey Franck le 23/08/25
 Canel Jean Roger Désiré et marle Rachel Marguerite Christiane le 30/08/25
 Leseine Hugo Philippe René Bernard et Bernède Célia Marie le 13/09/25
 Benhassena Mohamed et Oumalek Najate le 27/09/25
 Montauriol Maxime Angelo et Duclaud Léa Charlène le 18/10/25



LA MUNICIPALITÉ ADRESSE TOUTES SES SINCÈRES FÉLICITATIONS AUX HEUREUX PARENTS DE CES NOUVEAU-NÉS :

Courselle Milann Sébastien Vince le 05/11/24	• Chamroune Chamsedine le 27/03/25
Lyame Malek Chems le 13/11/24	• Fricot Auguste Etienne le 30/03/25
Pastisson Marley le 16/11/24	• Payet Kyara Marie le 19/04/25
Lerheribi Kacem Abdelghani le 18/11/24	• Galopin Cameron Jordan Dimitri Nathan le 04/05/25
Othman Rosslyn Ariana le 20/11/24	• Lothier Ezékiel Julien Appolinaire le 10/06/25
Pellizer Alésia le 18/12/24	• Da Silva Nathan le 24/06/25
Filali Emna Drissia le 20/12/24	• Theval Ashley Kataleya le 28/06/25
Nau Owen Sacha Pierre le 26/12/24	• Coste langlois Jules Dominique Alain le 09/07/25
Courtillet Athéna Tina Gabrielle Pascale le 06/01/25	• Dussaut Lugero Winry Isabelle Michèle le 04/08/25
Ejloud Eimad Dany le 05/02/25	• Sainsard Noah le 29/08/25
Massoutre Maïly-Grace Irène le 07/02/25	• Malicot Romy Emma le 09/10/25
Bourgault Fauquembergue Maëlan Christian Chrystophe le 09/02/25	• Dejong Munoz Ruby Angélique Béatrice le 16/10/25
Canel Manny Bazo Maïky le 19/02/25	• Baudet Alexio le 21/10/25
Helfritt Hawaï le 25/02/25	• Vericel Bastien le 23/10/25
Hajji Noûr le 24/03/25	



LA MUNICIPALITÉ ADRESSE TOUTES SES CONDOLÉANCES AUX FAMILLES DE :

Lambotte Odile	Bernardi Bertrand	Puydoyeux Pierre Henri
Hautier Zaïa Huguette	Serafin Guyon Ginette Jeanne-Marie	Campeato Bernard
Colombo Dominique Jean Béranger	Hottier Alain	Desplat Paul René Jacques
Grandner Plaisir Raymonde	Galaup Rouby Anne-Marie Andrée	Besancenot Sirvin Monique Annette Charlotte
Graule Jean	Issartier Eybrard Christelle Christine	Bernard Anne Marina
Latchford Bruce Kimberley	Delpont Raymond	Collet Stéphane Bernard
Aragon Bruno	Rebiere Aïsa Pierrette	Bordes Michel
Faure Vidal Claudie	Maradène Albert Claude	Gall Olivier
Pimouguet Gros Paule	Establet Paul Gabriel	Brunaud Jean-Luc
Paysan Jean Bernard Michel	Dutaud Serge	La Bouverie Catherine
Pastisson Marley	Fort Jacques Pierre	Déjean Frédéric
Sirier Pierre Yves	Villalonga Boutade Andréas Scipion	Otto Marian
Busch Becker Danielle Gilberte	Bernède Guy Joseph	Miguel Garcia
Marty Fauvet Gisèle Pierette Marie	Latrille Lovato Anne-Marie Monique	Setout Josette
Triat Bohigas Eglantine	Plathey Jean-Pierre	Goubier Jeany
Bonmartin Arthur	Désagnat Eric Alain Michel	Estève Jean-Pierre
Ribette Lachaud Reine	Zareba Hendryk	Gaillard Liliane Françoise
Chalard Jean-Pierre	Brissotto Bruerre Rose	Famchon Lastiesas Pierrette
Delage Louis	Marbouty Trousse Maryse	

VOTRE MAIRIE FAIT PEAU NEUVE



Accueil achevé et Salle des mariages pendant travaux



Depuis le printemps 2025, la commune procède à la réhabilitation énergétique et au réaménagement de la mairie dans le cadre du décret tertiaire. Ces travaux ont pour objectif de transformer la mairie, devenue une véritable passoire thermique, en un bâtiment plus économe en énergie. Ils permettent également un réaménagement des espaces pour un meilleur accueil du public ainsi que des conditions de travail optimales aux agents et par voie de conséquence une qualité renforcée dans le cadre de ses missions de service public.

8 entreprises mandataires travaillent sur le chantier.

La réhabilitation énergétique consiste à améliorer la performance énergétique d'un bâtiment existant afin de réduire sa consommation d'énergie et ses émissions de gaz à effet de serre.

Ce projet bénéficie d'une aide financière de l'Etat s'élevant à 114800€ provenant du Fonds Vert et du Département de la Gironde à hauteur de 72000€. Le coût total du projet s'élève à 645 000 €.

Ces travaux se déroulent en 3 phases :

Phase 1 (achevée) - Juin 2025 : l'accueil

Phase 2 (achevée) - Septembre 2025 :

la salle des mariages et les espaces attenants

Phase 3 (en cours) - Janvier 2026 : l'étage



NOUVELLES HABITUDES :

Pour entrer en mairie, il suffit d'appuyer sur le bouton de sonnette situé sous le porche. Un agent déverrouille alors la porte pour vous accueillir. L'agent d'accueil est placé derrière une banque vitrée et à hauteur de personnes en fauteuils roulants pour plus de sécurité et d'accessibilité.

Ces travaux doivent prendre fin au cours du printemps.

NOUVEAUX ARRIVANTS SUR LA COMMUNE

Bienvenue à Pineuilh !



Vous venez de vous installer dans notre commune ? Nous sommes ravis de vous compter parmi nous ! Pour mieux vous accueillir et vous intégrer à la vie locale, la mairie de Pineuilh vous invite à vous faire connaître à l'accueil.

Chaque année, à l'automne, une soirée spéciale est organisée en l'honneur des nouveaux arrivants. Au programme : une présentation de la commune, de ses projets en cours par le maire, et une découverte des nombreuses associations locales qui animent notre territoire. C'est l'occasion idéale d'en apprendre davantage sur votre nouvel environnement, d'échanger avec les élus et les acteurs associatifs, et de partager un moment convivial autour d'un verre.

N'hésitez pas à vous manifester à l'accueil de la mairie pour recevoir toutes les informations pratiques et participer à cette soirée dédiée. Nous avons hâte de faire votre connaissance et de vous accompagner dans votre installation à Pineuilh.



Vous avez emménagé à Pineuilh depuis moins d'1an ?

Faites-vous connaître :

- directement à l'accueil de la mairie
- par téléphone : 05 57 46 03 07
- par mail : mairie@pineuilh.fr



UN NOUVEAU VISAGE À L'ACCUEIL

Dans le cadre d'une mutation, Laura Tamaï a rejoint la collectivité le 1er octobre 2025 en tant qu'agent d'accueil. Elle accueille le public à la mairie aux horaires habituels et a pris également en charge la vie associative et culturelle de la commune. Son intégration s'est faite rapidement et avec succès, au grand plaisir de ses collègues, ravis de son arrivée. Une belle énergie pour la mairie !

DE NOUVEAUX COMMERCES

La commune de Pineuilh continue d'attirer de nouvelles activités, renforçant ainsi son attractivité économique et sa diversité commerciale. En 2025, plusieurs entreprises ont choisi de s'implanter sur le territoire, couvrant des secteurs variés : métiers de bouche, automobile, services et artisanat. Voici un petit aperçu de ces nouveaux acteurs qui se sont fait connaître en mairie et qui contribuent à l'animation locale.



BOULANGERIE ARTISANALE PATEY

Ouverte en janvier 2025, la boulangerie artisanale Patey propose des pains cuits au feu de bois, des viennoiseries maison et des pâtisseries revisitées. Les produits sont fabriqués à partir de farines locales et biologiques, séduisant déjà une clientèle fidèle.



LA BOUCHERIE PERVIEUX

Dernièrement, la Boucherie Pervieux quittait son local de Port-Ste-Foy pour s'installer sur la place du Général de Gaulle, décision motivée par la recherche d'un local plus spacieux et mieux desservi. Fidèle à ses valeurs, le boucher continue de s'approvisionner auprès des mêmes éleveurs et producteurs locaux, garantissant ainsi des viandes goûteuses et d'exception.



LE RESTAURANT DULCEZZA

a ouvert ses portes le 14 avril dernier et propose des produits corses et des produits du terroir de saison.

BRICOMARCHÉ

MAISON - JARDIN

BRICOMARCHÉ

Au printemps 2025, l'enseigne Bricomarché a ouvert ses portes à la place de Tridome, offrant aux habitants une large gamme de produits de bricolage, de décoration et de jardinage.



LE COMPTOIR AUTOMOBILE BERGERACOIS

spécialisé dans la pièce de rechange et les équipements automobiles ainsi que l'industrie, inaugurerait sa nouvelle boutique le 5 juin dernier.



L'ENTREPRISE OUIGLASS

spécialisée dans la réparation et le remplacement de vitrage automobile s'est établie sur Pineuilh le 7 avril dernier.

PORTRAITS



ALAIN JARDRY

Alain est un enfant du pays. Né à Sainte-Foy-la-Grande, il a été scolarisé sur l'autre rive de la Dordogne, à Saint-Antoine-de-Breuilh puis à Port-Sainte-Foy. Il commence sa vie professionnelle comme apprenti menuisier, avant d'intégrer la SNCF, où il terminera sa carrière en tant qu'agent de maîtrise.

Passionné de nature et de sports, il voue un intérêt particulier aux véhicules anciens, civils comme militaires. Il y a trois ans, il rejoint l'association cantonale des anciens combattants, présidée par Claude Guimberteau, et en devient un des porte-drapeaux. Son grand-père, ancien combattant de la Première Guerre mondiale, et son père, résistant, lui servent de modèles.

Aujourd'hui, il s'investit bénévolement pour donner plus de vie aux commémorations qui rythment le calendrier. En collaboration avec les communes du territoire, il organise des fêtes liées à l'histoire et à la mémoire. L'événement du 8 mai dernier à Pineuilh, « Célébrons les 80 ans de la Victoire », en témoigne.

JULIEN PARIS



2025 a été une année marquante pour Julien : il a d'abord finalisé la création de son premier ouvrage, puis organisé une campagne de financement participatif sur la plateforme Ulule. Grâce aux 500 précommandes récoltées, il a pu éditer sa première bande dessinée de science-fiction, mêlant écologie et fantaisie.

Fort de ce succès et passionné par l'écriture et le dessin, il a déjà entamé le travail sur la suite d'Achille & Yago : la moisson rouge. Une aventure à suivre de près !

Jeunes SPORTIFS

LORIS GUYON

Loris peut être fier de lui !

En juillet 2025, dans les Landes, il a remporté le titre de champion national de cycloport UFOLEP.

Une belle performance pour ce sportif de 15 ans, scolarisé au lycée Élisée Reclus à Sainte-Foy-la-Grande. Passionné par l'univers des deux-roues depuis son plus jeune âge, la rigueur ne lui fait jamais défaut. Gageons que de nombreux autres trophées viendront bientôt enrichir son palmarès !



ÉMILIE ROUHOUT



Dans la catégorie « moins de 9 ans » et pour sa première année de pratique de l'escrime au sein du club Pays Foyen Escrime, Émilie Rouhout a remporté la médaille de bronze au Challenge du Périgord à Bergerac, puis le titre de champion de Gironde au fleuret à La Teste-de-Buch, lors des championnats départementaux aux trois armes. Félicitations et bonne continuation à ce jeune escrimeur, qui allie talent et concentration dans la pratique de cette discipline exigeante !



POUR COMMANDER SON OUVRAGE, RENDEZ-VOUS SUR :



<https://achilleetyago.bigcartel.com/>



PORTRAIT



ÉRIC VOUILLAT

Le Président de l'association l'Etoile Cycliste Foyenne, Eric Vouillat, a été sacré Champion de France Master Paracyclisme en 2025.

Les Championnats de France Handisport ont eu lieu du vendredi 13 au dimanche 15 juin derniers, à Méjannes-le-Clap dans le département du Gard (30).

Organisées par Handi Gard Classic Paracyclisme, les différentes épreuves se sont déroulées sur des circuits particulièrement difficiles et sous une température dépassant les 38 degrés.

Eric Vouillat y participait au sein de

l'équipe TEAM POITIERS PARACYCLISME.

Le vendredi soir, à la 1ère épreuve des 14 kms contre la montre par équipe de 3, ils se classent 6e place.

Samedi sur une boucle de 17 kms à couvrir 4 fois, Eric termine à la 3e place et obtient la médaille de bronze.

Le dimanche, à l'épreuve contre la montre individuelle, il finit à la 2nde place et se voit récompenser de la médaille d'argent.

Ces résultats lui ont permis de remporter le titre de champion de France Master Paracyclisme 2025 !

Chaque année, Eric brille par ses performances, sa régularité et sa force de caractère !



LÉANE & MICHAËL BOURG



Une passion familiale pour le cyclisme Léane a maintes fois brillé en remportant le championnat de Dordogne de cyclo-cross et sur route, confirmant son talent et sa détermination sur les routes de la région. Une victoire qui reflète son engagement et son amour pour le vélo, une passion

qu'elle partage avec son père, Michaël.

Ce dernier n'est pas en reste : le 13 septembre dernier, il participait à la première édition de la Gravel Tour, manche de la coupe du Monde dans les Pyrénées-Orientales, aux Angles. Un événement d'envergure qui a réuni près de 500 participants, représentant 20 pays différents, et a attiré des stars du cyclisme comme Romain Bardet, qui a remporté la course.

Ensemble, Léane et Michaël Bourg incarnent une belle histoire de transmission et de dépassement, unis par leur passion commune pour le vélo.

LÉA LAURENT

À seulement 13 ans, Léa Laurent s'impose déjà comme une figure prometteuse du twirling bâton. Licenciée au club de Pineuilh depuis 2019, elle enchaîne les succès avec une détermination et une grâce qui ne laissent personne indifférent.

Après avoir remporté les titres de championne départementale et régionale, Léa a brillé lors de la Coupe Nationale, organisée les 22 et 23 mars 2025 à Marck, dans le Nord-Pas-De-Calais. Avec une moyenne impressionnante de 15,43 sur 20, elle a décroché la première place dans la catégorie Cadette Promotion groupe A, confirmant ainsi son talent et son engagement dans cette discipline exigeante.

Son parcours inspire déjà les plus jeunes et fait la fierté de son club. Léa est sans conteste une athlète à suivre de près dans les années à venir !

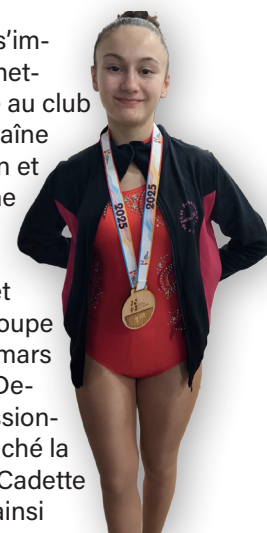

LES HANDBALLEUSES LOLA, JULIE, TESSA ET LÉANA



Les pineuilhaises Lola Coto, Julie Ambroise, Tessa Pele et Leana Lavandier font partie des 8 membres de l'équipe féminine du Handball Foyen Vélinois qui ont remporté le Challenge de la Dordogne 2025.

Les entraîneurs Jean Christophe Barreau et William Viailly étaient fiers d'elles.



GASTON ZUCCOLOTTO

PORTRAIT

Samedi 16 août 2025, le maire Didier Teyssandier et son Conseil municipal ont accueilli dans la salle des mariages, le pineuilhais Gaston Zuccolotto entouré des siens, qui a reçu des mains du Colonel Bruno Leroy, la Légion d'honneur, plus haute distinction de l'Etat français.

Grand moment d'émotion pour Gaston qui fêtait de plus ses 99 printemps le 6 août dernier.

2025 marque deux années d'engagement pour la commune qui n'a eu de cesse de collaborer avec les services préfectoraux afin que Gaston, né à Feltre en Italie, soit naturalisé français. Puis le député Florent Boudié a tout mis

en œuvre afin qu'il soit promu chevalier de la Légion d'honneur.

Quelques extraits du discours du maire :

« - Ce moment solennel marque non seulement la reconnaissance de ses actes en tant que résistant, mais aussi son intégration pleine et entière dans notre communauté nationale.

Gaston Zuccolotto, récemment naturalisé français, incarne les valeurs les plus nobles de notre pays. D'origine italienne, il a choisi la France comme patrie de cœur et d'engagement. Résistant durant la Seconde Guerre mondiale, il a défendu avec bravoure les couleurs de notre nation, faisant preuve d'un courage et d'un dévouement exemplaires. Son parcours est un témoignage vivant de l'amour et du sacrifice pour la France.

A group of people, including Gaston Zuccolotto, standing together for a photo. The group consists of several individuals of various ages and ethnicities, including a man in a blue shirt, a woman in a green dress, and a man in a blue and white checkered shirt. They are standing in front of a yellow wall.

-Je souhaite souligner le rôle crucial de mon adjoint Bernard Delage, qui a initié le processus de naturalisation de Gaston Zuccolotto. En effet, il y a environ deux ans, Bernard m'a rapporté le parcours de vie de Gaston et m'a informé qu'il n'était pas français. Tout naturellement, nous avons fait en sorte que les démarches soient engagées.

Je tiens à exprimer notre profonde gratitude à notre député, qui a suivi avec une attention particulière le dossier de naturalisation de M. Zuccolotto et a œuvré sans relâche pour qu'il obtienne la



Légion d'Honneur...»

Son petit-fils Sébastien a également pris la parole au cours de cette belle cérémonie ainsi que le Colonel Leroy qui lui a officiellement remis la Légion d'honneur.

La commune compte aujourd'hui plusieurs pineuilhais décorés de la Légion d'honneur :

Gaston Zuccolotto,
le Colonel Bruno Leroy,
le Colonel et également élu
Fabrice Talochino,
René Prévôt (décédé),
Lucien Chateau (décédé).



www.legiondhonneur.fr/fr

**HÉLÈNE
DELOURME**

100 ans

La résidente de la RA les Mourennes, Hélène Delourme, a fêté ses 100 ans le 4 octobre dernier. Une première fois auprès de sa famille au domaine de Sardy à Vélignes, puis à la résidence autonomie, entourée des résidents et des élues Françoise Deycard et Sylvie Benedetti venues la gâter pour l'occasion. Cent ans : la guerre, les voyages, l'univers de la météorologie, une grande famille et un retour aux sources.



ÉCOLES

Groupe scolaire PIERRE MARBOUTY

RENTÉE DES CLASSES - SEPTEMBRE 2025



C'est sous un ciel nuageux que les élèves du groupe scolaire Pierre-Marbouty ont fait leur rentrée ce lundi 1er septembre 2025 à 8h30. Pour marquer cet événement, le maire, entouré de plusieurs membres de son Conseil municipal et du DDEN Roland Gerbeau, s'est rendu sur place afin de saluer les familles, les deux directrices Isabelle Liaud pour la maternelle et Pascale Pasquier pour l'élémentaire, ainsi que l'ensemble du corps enseignant.

Le maire a tenu à entrer dans différentes classes, souhaitant ainsi personnellement aux élèves une excellente année scolaire, riche en apprentissages et en découvertes. Cette visite a également été l'occasion de découvrir les nouveaux équipements installés durant l'été dans toutes les classes de maternelle : tableaux numériques, vidéoprojecteurs et ordinateurs portables, venant compléter l'équipe-

ment déjà en place à l'élémentaire.

Cette année, le groupe scolaire Pierre Marbouty accueille 251 élèves, dont 95 en maternelle et 156 en élémentaire. Parmi eux, 232 profitent quotidiennement de la cantine scolaire, où les menus variés et équilibrés ravissent les papilles des plus jeunes.

La rentrée 2025 a été aussi marquée par l'arrivée d'une nouvelle enseignante : Anne-Laure Metro, qui a pris en charge la classe de CE2. Son arrivée renforce une équipe pédagogique dynamique et engagée, prête à accompagner les élèves tout au long de l'année.



RENCONTRES INTER-ÉCOLES DU PAYS FOYEN AUTOUR DES MATHÉMATIQUES.



Organisées par Claire CATALO, coordinatrice du REP (Réseau d'Éducation Prioritaire) elles permettent aux élèves d'inventer des jeux et de les partager avec d'autres classes : les mathématiques en s'amusing !



Chaque année, les classes de CP/CE1 s'occupent des 2 jardins de l'école : Préparation du sol, semis, plantation et récolte.

ARTS PLASTIQUES



Découverte de l'artiste Van Gogh. Les élèves du CP ont observé, dessiné, peint la mairie et imaginé un jardin autour.



PROJET PONEY

De mai à juin 2025, les classes de CP et CE1 ont mené un projet "PONEY" au poney club des Lèves-et-Thoumeyragues.

L'occasion de découvrir une activité sportive de plein air, de profiter des animaux et de la nature.

EXPOSITION CAP SCIENCES

Kif Kif le Calife



www.cap-sciences.net



Du 19 au 25 mars 2025, la commune de Pineuilh a accueilli dans la salle des fêtes Robert Teyssandier, une exposition produite par Cap Sciences en collaboration avec la commissaire Mme Bernadette Gueritte-Hess (enseignante et psychomotricienne orthophoniste) et son équipe et portée par l'ensemble scolaire Langlade Langalerie représenté par la cheffe d'établissement, Mme Audrey Lapeyrie et son enseignante du CM2, Mme Ingrid Garem.

L'ambition de l'exposition dont la scénographie privilégie les messages visuels et kinesthésiques (sensation de mouvements/perception), est de donner aux enfants le goût de découvrir la science en les rendant acteurs de leur apprentissage.

Ainsi, les classes de MS et de GS du groupe scolaire Pierre Marbouty, accompagnées des maîtresses, des atsem et des aesh ont pu se familiariser avec la mesure dans le décor du palais du calife et se confronter à la réalité concrète.

Les élèves ont ainsi découvert que le Calife a un instrument de mesure préféré : son corpomètre !

Pendant près de 2 heures, les enfants enthousiastes se sont interrogés, ont utilisé leurs corps pour mesurer longueur et angle. Ils ont soupesé, estimé, comparé des masses, ils ont évalué leur taille, leur pointure et une hauteur et ils ont classé et ordonné notamment. Ils ont appris les différences entre le discontinu et le continu.

La grande porte du palais, les babouches, les étoiles et les charmeurs de serpents formaient la première étape de la visite avec le coin des longueurs. Le temps représenté par la Clepsydre leur a permis des activités dans le jardin aux mosaïques, pour enfin rencontrer le calife dans son palais.

Kif Kif le Calife leur a permis d'apprendre en jouant, en réfléchissant et en s'exerçant, tout en se construisant comme une personne singulière au sein d'un groupe.



Classe de MS

DES ÉQUIPEMENTS MODERNES

À la page !

La commune a équipé les 5 classes de l'école maternelle de tableaux numériques interactifs, de vidéoprojecteurs et d'ordinateurs portables pour un montant de plus de 16 000€. Les nouvelles technologies impulsent le déploiement du numérique initié il y a quelques années en milieu scolaire. Le tableau numérique interactif (nommé tni par les enseignants) permet notamment de tirer profit de nouveaux supports d'apprentissage. Ainsi, le groupe scolaire Pierre Marbouty a vu petit à petit les anciens tableaux noirs être remplacés par des tableaux numériques interactifs : des tablettes tactiles géantes.

DES SORTIES ENRICHISSANTES



RANDONNÉE

Chaque année les CP ont le plaisir de faire 3 randonnées. L'une d'entre elles les conduit sur les hauteurs de la commune sur le site marial de la Croix de Pineuilh.



CHANTIER MÉDIÉVAL
DE GUYENNE

CHANTIER MÉDIÉVAL

Comprendre avec les mains grâce au chantier médiéval de Guyenne à La Lande de Fronsac. Transmis de génération en génération par l'expérience, les savoir-faire ancestraux des bâtisseurs de cathédrales ont traversé les âges. Aujourd'hui, alors qu'ils sont sur le point de disparaître faute de transmission, ce chantier propose aux nouvelles générations de faire vivre ces gestes et ces outils qui ont contribué, depuis le Moyen Âge, à fonder notre civilisation.

VOYAGE

Au cours du mois de juin, les élèves de CM2 partent 4 jours pour Andernos-les-Bains. Au programme : découverte de l'ostréiculture, dégustation, visites guidées, bassin d'Arcachon, dune du Pyla, phare du cap Ferret, pêche etc. Un grand bol d'air iodé !



ASSOCIATION DES PARENTS D'ÉLÈVES



De gauche à droite :

- Sophie Chambon, trésorière
- Noémie Dubois, secrétaire adjointe
- Nadège Coille-Fabris, vice-présidente
- Léa Duclaud, présidente
- Flora Rebier, vice-présidente
- Sonia Bouijaud, secrétaire
- Antoine Lemaire, trésorier adjoint

Pour toute question ou pour vous engager, contactez-nous :

ape.pineuilhsecretariat@gmail.com

L'Association des Parents d'Élèves, présidée par Léa Duclaud, est une équipe investie et dynamique. Ses missions principales sont les suivantes :

« Léa : Rejoignez-nous !

Votre participation, quelle qu'elle soit, est précieuse pour enrichir la vie scolaire et soutenir les projets de nos enfants. »

Lien avec l'équipe éducative : Échanger régulièrement avec la direction, les enseignants et le personnel de l'école pour identifier les besoins et les projets à soutenir.

Coordination des actions : Organiser des événements (kermesse, tombola, ventes de gâteaux, etc.) afin de financer et soutenir les projets pédagogiques et éducatifs.

Recherche de partenariats : Trouver des sponsors locaux, des subventions ou des aides pour financer des projets spécifiques (sorties, matériel, activités).

Mobilisation des parents : Sensibiliser et motiver les familles à s'impliquer (bénévolat, dons, idées).

Suivi des projets : Assurer le suivi administratif et financier des initiatives soutenues par l'association.

Au cours de l'année scolaire dernière, l'association a versé 6 000 € à l'école élémentaire et 3 000 € à la maternelle.

QUELQUES DATES À RETENIR :

Soirée Loto le 28 mars, Soirée Concours de belote le 24 avril, etc.

GESTION DES BIODÉCHETS AU RESTAURANT SCOLAIRE



Le restaurant scolaire s'inscrit pleinement dans la démarche écologique en appliquant la loi AGEC (Anti-Gaspillage pour une Économie Circulaire), qui vise notamment à revaloriser les biodéchets. Grâce à des investissements en matériel, une formation du personnel et une sensibilisation des enfants, l'établissement montre l'exemple en matière de gestion responsable des déchets alimentaires.



Quels biodéchets sont concernés ?

Chaque jour, les épluchures de fruits et légumes issues de la préparation des repas, ainsi que les restes non consommés par les élèves demi-pensionnaires, sont soigneusement collectés grâce à la table de tri. Ces biodéchets, une fois triés, sont placés dans le déshydrateur.

En un an d'utilisation, le déshydrateur a traité 2 500 kg de biodéchets, réduisant leur volume de 65 % par rapport à leur masse initiale. Ce procédé permet non seulement de limiter l'impact environnemental, mais aussi de transformer ces déchets en une ressource utile : le séché.

Le séché obtenu est ensuite remis aux services techniques de la commune, qui le valorisent en compost. Ce dernier est utilisé pour enrichir les plantations communales, bouclant ainsi la boucle d'une économie circulaire vertueuse. Une initiative qui prouve qu'avec des gestes simples et une mobilisation collective, il est possible de concilier éducation, écologie et responsabilité sociale.



LE TEMPS PÉRISCOLAIRE : un moment de créativité et de plaisir avec Lara



À l'école élémentaire de Pineuilh, la pause méridienne est bien plus qu'un simple temps de pause : c'est un espace d'épanouissement et de créativité pour les enfants volontaires. Sous la responsabilité de Lara, l'agente municipale en charge des animations, les élèves participent à des ateliers ludiques et variés, où l'imagination et la bonne humeur sont au rendez-vous.

Tout au long de l'année, les enfants s'investissent dans la réalisation de décors pour les fêtes : fantômes effrayants pour Halloween, guirlandes scintillantes et décorations festives pour Noël, ou encore des fresques colorées pour le printemps. Ces créations sont ensuite exposées dans les locaux de l'école. Ces ateliers permettent aux enfants de développer leur imagination, d'apprendre à travailler en équipe et de s'initier à différentes techniques artistiques, le tout dans une ambiance conviviale.

Pour évoluer dans un cadre bienveillant, les enfants ont édicté et affiché des règles d'or pour garantir que ce temps reste agréable pour tous.



RÉFECTION DES TROTTOIRS DE LA COMMUNE

Au cours de l'hiver 2025, la commune a mandaté l'entreprise Tremblay TP pour la réfection des trottoirs des rues Edmond Rostand, Maréchal De Lattre de Tassigny, Louis Pasteur, Les Roques et la Roseraie. L'objectif était de rendre plus confortable le cheminement des piétons et de tendre vers plus de sécurité en optant pour un enrobé noir dont l'efficacité permet de lutter plus durablement contre la prolifération des herbes et autres adventices notamment.



RENOUVELLEMENT DES CANALISATIONS D'EAU POTABLE

En accord avec la commune, la Communauté de Communes du Pays Foyen a entrepris la seconde phase des travaux de renouvellement de la canalisation d'adduction en eau potable le long de l'Avenue Georges Clémenceau – RD130.

La zone des travaux s'étendait de l'intersection avec la rue Jean Moulin jusqu'au chemin de Rozières, en incluant l'allée des Cèdres ainsi que les 80 premiers mètres de la rue Ingres. D'une durée prévisionnelle de 22 semaines, ces travaux débutés le 25 août 2025 doivent s'achever cet hiver.

Le chantier consiste à : reprendre l'ensemble des canalisations d'eau potable et reprendre l'ensemble des branchements d'adduction d'eau potable, avec la mise en domaine public des comptages et la reprise des anciennes conduites jusqu'à l'amont immédiat du compteur.



SERVICES TECHNIQUES : des agents mobilisés pour prévenir les inondations

Chaque année, les services techniques veillent à l'entretien des plaques d'égout et des grilles d'avaloir, un travail discret mais crucial pour la sécurité de tous.

Alors que les fortes précipitations sont fréquentes dans le pays foyen, le bon écoulement des eaux de pluie est une priorité absolue. Derrière cette mission : les agents des services techniques de la commune. Tout au long de l'année, ces professionnels s'attellent à l'entretien minutieux des plaques d'égout et des grilles d'avaloir, ces dispositifs qui collectent et évacuent les eaux de pluie et autres liquides.

Pourquoi cet entretien est-il si important ? Les grilles d'avaloir et les plaques d'égout peuvent facilement s'obstruer avec des feuilles, des déchets, ou des sédiments. En cas de pluie intense, une grille bouchée peut entraîner des inondations, des accumulations d'eau



stagnante, ou même des dégâts matériels. En raison d'épisodes pluvieux nombreux et parfois violents, ce risque est pris très au sérieux.

Les agents des services techniques interviennent régulièrement pour :
-nettoyer les grilles et les plaques, en retirant les déchets et les dépôts accumulés, vérifier l'état des infrastructures et signaler les éventuels dysfonctionnements ainsi que sensibiliser les ha-

bitants à l'importance de ne pas jeter de déchets dans les caniveaux.

Ce travail demande rigueur, réactivité et une bonne connaissance du réseau d'assainissement local.

Sur la commune on dénombre 649 grilles et plaques confondues.

Un engagement pour la sécurité et l'environnement : en assurant un écoulement optimal des eaux, les agents contribuent non seulement à prévenir les inondations, mais aussi à protéger la qualité des sols et des cours d'eau. Leur action quotidienne est un maillon essentiel de la gestion durable de l'eau sur le territoire.



En complément, la balayeuse de la société Via Tech nettoie les caniveaux 4 fois par an.



TRAVAUX

AVENUE JEAN-RAYMOND GUYON

Au cours du mois de septembre dernier, la commune a procédé à d'importants travaux de l'avenue Jean-Raymond Guyon qui ont permis la réfection des trottoirs de l'ensemble des riverains, l'aménagement des abords du parc Norbert Petit et à améliorer son accès en intégrant notamment :

49 nouvelles places de stationnement, 3 plateaux ralentisseurs, une voie de cheminement doux dédiée aux piétons et aux cyclistes, une zone 30 pour sécuriser les abords du parc.

Pour faciliter ces aménagements, l'avenue a été mise en sens unique tout au long de l'automne dernier, puis fermée du 3 novembre au 18 décembre, aux horaires de travail des ouvriers en semaine. Aujourd'hui l'avenue offre des conditions de vie plus sécurisantes et un accès privilégié au parc Norbert Petit qu'elle borde dans sa partie sud.



ÉCO PARC NORBERT PETIT



LÉGENDE - Eco Parc

- Voie verte vélo - Chaucidou
- Parking - 49 places entrée sud et 5 places côté nord
- Voie piétonne/cyclable - 1m50
- Ruisseau Le Veneyrol
- Passerelle
- Écluse passagère bétail
- Zone surélevée sur pilotis
- Plateau ralentisseur

Un chaucidou (chaussée à voie centrale banalisée) sera également marqué au sol afin de créer une liaison cyclable entre l'Eco Parc Petit, le Parc de Bologne et plus largement comme vecteur de flux depuis et vers la gare/le pôle d'échange multimodal et les centres-villes de Pineuilh, de Ste-Foy-la-Grande et de Port-Sainte-Foy-et-Ponchapt.

Dans le cadre de l'opération de revitalisation du territoire (ORT), l'aménagement de l'Eco Parc Norbert Petit améliore la fluidité du schéma de circulation et des mobilités douces à l'échelle des trois communes formant la centralité, tout en conservant l'aspect naturel du site.

Au cours du printemps 2025, ont démarré les travaux de création d'une unique voie de cheminement doux en calcaire. L'entreprise Eurovia a procédé à la mise en place d'un concassé de calcaire sur la partie nord de l'Eco Parc qui débute avenue Edmond Rostand, pour se poursuivre côté sud avec la continuité de ce même chemin jusqu'à l'avenue Jean-Raymond Guyon.

Puis l'entreprise Girardeau a procédé à un engazonnement de 3 mètres de large, de chaque côté de la voie de cheminement. De nombreuses plantations et une centaine d'arbres adaptés aux besoins ont été plantés.

Une clôture en fils barbelés pour sécuriser le public du bétail a rapidement été posée. Deux écluses passagères à bétail ont été créées sur le chemin ainsi qu'un espace sur pilotis permettant le franchissement d'une zone humide et enfoncée.

Un mobilier urbain (bancs) sera disposé à différents endroits du parc afin de créer des zones de repos et détente.





UNE ANNÉE CHARNIÈRE POUR LA ZONE AQUITANIA :

- Aménagement urbain de l'espace ;
 - Construction d'un équipement de loisirs et sportif intergénérationnel.
- Des projets portés par la Communauté de Communes du Pays Foyen.



Pose de la 1^{ère} pierre, juin 2025

Derrière la mairie, en bordure de la rocade D936, le visage du Pays Foyen s'est profondément transformé au fil des mois. Retour sur les temps forts de l'aménagement de la zone Aquitania.

Mars : le coup d'envoi des réseaux humides L'année 2025 a marqué le début concret de la métamorphose de la zone Aquitania. Dès le mois de mars, les premiers travaux ont été lancés avec la réalisation des réseaux humides, une étape essentielle pour préparer l'arrivée d'un équipement sportif et de loisirs intergénérationnel. Ce projet, porté par la Communauté de Communes du Pays Foyen, s'inscrit dans une vision d'avenir pour le territoire, comme l'avait souligné le Président Pierre Robert lors de l'inauguration symbolique du chantier.

Mai : le démarrage des travaux de Voirie-Réseaux-Divers (VRD) Deux mois plus tard, en mai, les travaux de Voirie-Réseaux-Divers (VRD) ont officiellement débuté, marquant une nouvelle phase décisive. Cette étape a permis de structurer les 12 hectares de la zone Aquitania, et de poser les bases techniques indispensables à l'accueil des futures infrastructures comme l'éclairage par exemple. L'ensemble de ces aménagements ur-

bains sont financés de manière tripartite entre la CdC du Pays Foyen, la commune de Pineuilh et la SCI La Gravelle pour un montant de 2 103 000 €, incluant les fouilles archéologiques opérées en 2024.

Juin : la pose de la première pierre, symbole d'un projet fédérateur soutenu par différents partenaires.

Le mois de juin restera comme un moment clé avec la pose de la première pierre du futur équipement de loisirs et sportif intergénérationnel d'une superficie de 1239 m². Situé derrière le groupe scolaire Pierre Marbouty, ce complexe innovant comprendra deux salles multi-activités de 150 m² chacune, équipées de cuisines et de vestiaires modernes, ainsi qu'un espace dédié au sport-boules, incluant des terrains spécifiques et des gradins.

Un lieu de vie polyvalent et ouvert à tous Ce nouvel équipement, pensé pour être un véritable centre de vie, pourra accueillir des activités pour la jeunesse (en partenariat avec les centres de loisirs du Pays Foyen), des compétitions sportives, des spectacles culturels ou

encore des événements locaux. Il s'affirme comme un projet fédérateur, conçu pour rassembler toutes les générations et dynamiser le territoire.

Un projet soutenu par de nombreux partenaires

L'enveloppe des travaux relative à l'équipement de loisirs et sportif s'élève à 2 618 000 €, dont 855 750 € sont financés par des subventions de l'État, de la CAF, du Département de la Gironde, de



Projection

la MSA et de l'Europe qui témoignent de l'envergure et de la qualité du projet.

2026 : l'année de la concrétisation Alors que l'année 2025 a été celle des fondations, 2026 s'annonce comme celle de la finalisation et de l'ouverture officielle au public.

Les habitants du Pays Foyen pourront bientôt profiter de ce nouvel espace, symbole de modernité, de convivialité et de dynamisme pour leur territoire.

Pineuilh est devenue «VILLE AMBASSADRICE DU DON D'ORGANES»

Vendredi 28 février 2025, à l'initiative de l'adjointe Sandrine Ratié, le maire, des membres de son Conseil municipal, des représentants d'associations locales et d'associations pour le don d'organes (Germain Pouch, Maité Lacheze, Bruno Leidinger, Anne Daubernet) se sont rassemblés devant la mairie pour le lancement officiel du dispositif «Ville Ambassadrice du Don d'Organes» auquel la commune a souhaité adhérer.

Une noble cause le don d'organes : le ruban vert comme symbole.

Lancée en janvier 2023 par le collectif associatif Greffes+, l'opération Ville Ambassadrice du Don d'Organes rassemble déjà plus de 950 grandes villes et petits villages.

Ainsi en apposant un panneau à l'entrée de ville, l'objectif est d'inciter les passants à réfléchir sur le sujet, et d'en discuter ensuite avec leurs proches, afin de diffuser la culture du don et d'augmenter le nombre de donneurs.

-Dans les chiffres, 85% des français se



déclarent favorables au don d'organes. Par ailleurs selon la loi, nous sommes tous donneurs à moins de s'y opposer de son vivant.

Dans les faits, lorsque la mort soudaine d'un proche survient, 35% des familles submergées par la douleur et n'ayant pour la plupart jamais échangé sur ce sujet, refusent le prélèvement d'organes.

- Il est donc nécessaire de parler ouvertement de ce sujet car il n'y a rien de plus beau que le don de vie quand on sait qu'un donneur d'organes peut sauver jusqu'à huit vies et améliorer la qualité de vie de 75 autres personnes en donnant ses tissus.

En devenant Ville Ambassadrice du Don d'Organes, la commune s'engage à se mobiliser chaque année pour la journée nationale du 22 juin et à inciter les acteurs locaux, établissements scolaires, employeurs, services municipaux... à rendre visible cette cause et à porter le ruban vert.

Le maire espère que cette action et celles qui suivront porteront leurs fruits et que le travail de sensibilisation permettra de diminuer le nombre de personnes en attente de greffe.

Pineuilh est la 1ère ville dans l'Est giron-din à devenir VADO.

Le Collectif Greffes+ espère que cela va inciter les villes et villages voisins à rejoindre le mouvement.



dondorganes.fr/villes-ambassadrices - leprojetducoeur.weebly.com

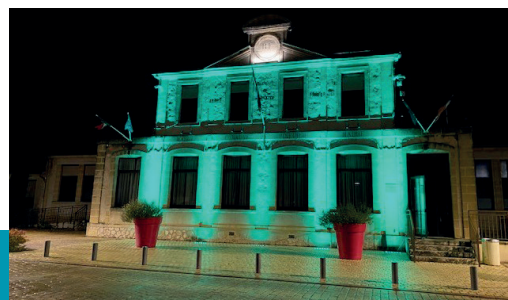

Dans le cadre de la journée nationale, les élèves de l'école élémentaire ont réalisé durant la pause méridienne un ruban vert à l'attention des agents de la collectivité, du corps professoral et en ont déposé en libre-service à l'accueil de la mairie pour le public.



ÉDUCER AUX GESTES QUI SAUVENT

Le Club Cœur et Santé en Pays Foyen, représenté par son animateur Gérard Noël et en lien direct avec la Fédération française de cardiologie, propose chaque année des animations pour sensibiliser le public aux gestes qui sauvent. Démonstrations, initiations, conférences et randonnées rythment ainsi l'année du club. Les membres ne seraient pas contre un coup de main et recherchent activement de nouveaux bénévoles.



M. Noël, M. Bozetto et M. Sauvestre

✉ gerard.noel0803@orange.fr

MOVEMBER

Movember est un mouvement mondial né en Australie en 2003, qui vise à sensibiliser le public aux enjeux de santé masculine, notamment le cancer de la prostate, le cancer des testicules, la santé mentale et la prévention du suicide chez les hommes. Son symbole emblématique : La moustache. Chaque année, en novembre, les participants se laissent pousser la moustache pour attirer l'attention sur ces causes. Après un mois d'octobre illuminé en rose pour la lutte contre le cancer du sein, la mairie a choisi de s'éclairer en bleu tout au long du mois de novembre. Et à l'accueil, les moustaches ont fleuri, marquant ainsi son engagement en faveur de la santé masculine.



PLAN CANICULE

L'été dernier a encore été marqué par de fortes chaleurs, avec plusieurs épisodes de canicule sur notre territoire.

En France, le plan canicule (ou plan national canicule, PNC) est un dispositif activé chaque année par les autorités pour protéger les populations les plus vulnérables (personnes âgées, nourrissons, personnes en situation de handicap ou atteintes de maladies chroniques) face aux risques sanitaires liés aux vagues de chaleur.

Le plan canicule s'appuie sur une vigilance météorologique et sanitaire, avec 4 niveaux d'alerte. Le niveau 1 (veille saisonnière) est automatiquement activé du 1er juin au 15 septembre chaque année.



Sur notre commune, Sylvie Benedetti, vice-présidente du Centre Communal d'Action Sociale (CCAS) de Pineuilh, ainsi que les élus référents de quartiers, ont contacté par téléphone les personnes inscrites sur le registre nominatif « Plan Canicule ». Ces appels visaient à vérifier leur état de santé et à leur rappeler les bons réflexes à adopter en période de forte chaleur.

Comment s'inscrire ?

L'inscription sur le registre nominatif « Plan Canicule » se fait en mairie, soit par la personne elle-même, soit par un proche. Le CCAS invite toutes les personnes fragilisées à se faire connaître pour bénéficier de ce suivi personnalisé.

service-public.fr

#CANICULE

Face à la canicule, adoptez les bons réflexes :

Buvez de l'eau régulièrement

Maintenez votre logement frais : fermez les fenêtres et volets la journée

Mouillez-vous le corps

Ne buvez pas d'alcool

Évitez les efforts physiques

Donnez et prenez des nouvelles de vos proches



LA POLICE MUNICIPALE SENSIBILISE AU CAMBRIOLAGE

Mercredi 18 juin 2025, la commune de Pineuilh a organisé un atelier de sensibilisation à l'attention des pineuilhais avec pour thème : « Prévention contre les cambriolages. » Cette initiative portée par le responsable de la police municipale de la collectivité a pour but d'informer et d'éduquer les administrés sur les mesures à prendre pour sécuriser leurs domiciles et prévenir les intrusions. C'est également une volonté du maire dont la sécurité est un sujet prioritaire.

Objectif : sensibiliser la population aux différentes techniques utilisées par les cambrioleurs et de fournir des conseils pratiques pour renforcer la sécurité des habitations.

Parmi les sujets abordés, on a retrouvé :

- Les méthodes courantes utilisées par les cambrioleurs.
- Les mesures de sécurité de base pour protéger son domicile.
- L'importance des systèmes d'alarme et de surveillance.
- Les bonnes pratiques à adopter en cas d'absence prolongée.
- Les dispositifs Participation citoyenne, Opération Tranquillité Vacances.
- Le comportement à adopter face un cambrioleur.

Il s'agissait avant tout d'un échange, les participants ont donc eu la possibilité de poser librement leurs questions à l'agent de police en charge de cet atelier. Un nouvel atelier sera proposé cette année.

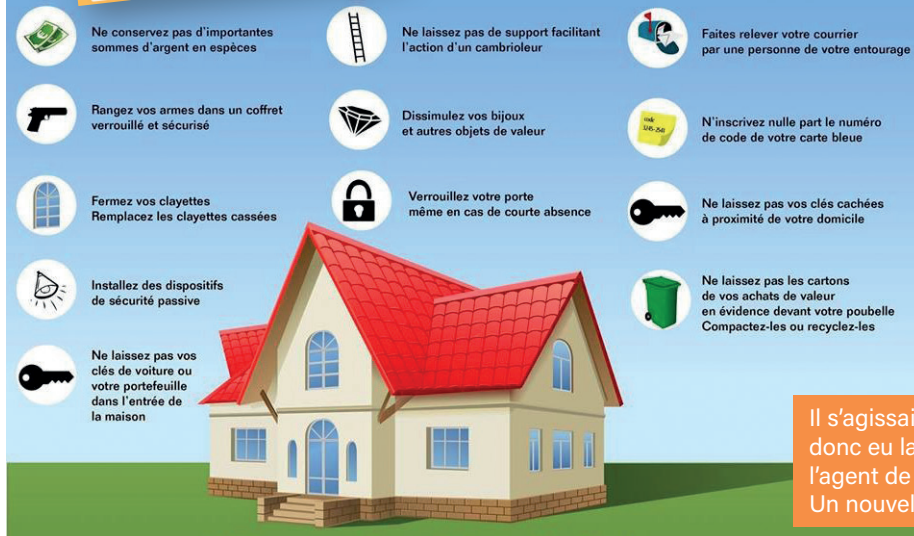

INSPECTION ANNONCÉE DE LA BRIGADE TERRITORIALE AUTONOME DE PINEUILH



Remise des lettres de félicitations aux gendarmes :

- Adjudant VITRY Nicolas
- Adjudant PAILLOUX Olivier
- Maréchal des Logis Chef FAVRETTO Julie
- Maréchal des Logis Chef COSTE Jorys
- Maréchal des Logis Chef GRANIER Camille
- Brigadière DELCOMBEL-VAILLANT Louna

Mardi 18 février 2025 à 9h30 sur la place du Général de Gaulle à Pineuilh, le Major Antonio Castro, commandant la brigade territoriale autonome de Pineuilh avait convié les élus du territoire, les acteurs de la vie publique et les retraités de la Gendarmerie, afin d'assister à l'inspection annoncée par le Lieutenant-colonel Guilhem Marois, commandant la compagnie de gendarmerie départementale de Libourne.

Ainsi devant la mairie, bon nombre d'hommes et de femmes en uniforme étaient rassemblés sous un beau ciel bleu.

L'inspection s'est déroulée en 3 temps avec tout d'abord une cérémonie aux couleurs rappelant la militarité de la gendarmerie et l'attachement commun à la Nation au travers de son drapeau ainsi qu'aux valeurs de la République.



Et enfin un bilan opérationnel de l'année précédente a été projeté dans la salle des fêtes Robert Teyssandier. L'inspection s'est achevée par un temps de questions réponses.



LA COMMUNE A RECRUTÉ UN NOUVEL AGENT DE POLICE MUNICIPALE

En février 2025, la commune de Pineuilh a accueilli Kevin Collonnaz, un girondin d'une trentaine d'années, en tant que gardien brigadier au sein de la Police municipale. Son arrivée porte à trois le nombre d'agents dédiés à la sécurité et au respect des règles sur le territoire communal.

Kevin Collonnaz, issu de la fonction publique d'État, occupait précédemment le poste de chauffeur du sous-préfet de l'arrondissement de Libourne, Matthieu Doligez, tout en exerçant en parallèle comme réserviste de la Police nationale. C'est par le biais d'un détachement qu'il a rejoint

la collectivité territoriale de Pineuilh, apportant avec lui une solide expérience du terrain et des missions de sécurité.

« J'ai choisi de faire évoluer ma carrière pour être en contact direct avec les habitants et me voir confier des missions de prévention et de sécurité, confie-t-il. Porter l'uniforme de policier municipal pour la commune de Pineuilh est une fierté. » Pour préparer au mieux cette nouvelle étape, Kevin Collonnaz a suivi une formation intensive de plusieurs mois en Occitanie, dont il est sorti major de sa promotion.

Son recrutement renforce la capacité d'action de la Police municipale, en faveur d'un service public de proximité, efficace et réactif.



DISPOSITIF DE PARTICIPATION CITOYENNE



Au printemps 2025, le Major Castro, commandant de la brigade territoriale autonome de la Gendarmerie de Pineuilh, a invité les élus en charge de la sécurité, dont l'adjointe Christiane Vincenzi, ainsi que les référents volontaires, à une réunion collective. L'objectif : relancer le dispositif Participation Citoyenne, en partenariat avec la gendarmerie, à l'initiative de la commune.

Pour informer les habitants, les élus ont distribué un flyer dans toutes les boîtes aux lettres de Pineuilh, détaillant le fonctionnement du dispositif et ses bénéfices concrets pour la sécurité quotidienne. Après étude des



candidatures reçues, la gendarmerie a sélectionné une dizaine de citoyens référents, répartis de manière homogène sur l'ensemble du territoire communal. Au cours de la séance de formation et d'échange, le Major Castro et l'Adjudant Aubert ont rappelé les bonnes pratiques à adopter, insistant sur un principe fondamental : « En cas de comportement suspect ou anormal, ne jamais intervenir soi-même, mais contacter immédiatement le 17. »

DES BARRIÈRES POUR SÉCURISER LES ÉVÈNEMENTS

Au cours de l'année 2025, la commune a fait l'acquisition de barrières anti véhicules-bélier. Spécialement conçues pour les exigences de sécurité, ces barrières Titan assurent un déploiement rapide et une protection optimale. Elles possèdent une herse pour déchirer les pneus des véhicules et peut arrêter un véhicule de 3,5 tonnes !



Les atouts de la participation citoyenne Ce dispositif, qui s'inscrit dans une démarche de prévention et de lutte contre la délinquance, présente de nombreux avantages :

Renforcement du lien social : Il favorise les échanges entre habitants, élus et forces de l'ordre, créant un climat de confiance et de solidarité.

Réactivité accrue : La présence de référents sur le terrain permet d'identifier plus rapidement les situations à risque et d'agir en amont.

Sécurité renforcée : La couverture homogène du territoire par des citoyens formés et vigilants contribue à dissuader les actes de malveillance.

Implication locale : Les habitants deviennent acteurs de leur propre sécurité, ce qui renforce leur sentiment d'appartenance et de responsabilité collective.

Grâce à la domiciliation stratégique des référents volontaires, la commune de Pineuilh bénéficie d'une vigilance partagée, un atout majeur pour la sécurité de tous.



UN PASSAGE AUX LED RÉUSSI, une diminution significative des dépenses liées à l'électricité.

Les chiffres parlent d'eux-mêmes et ils sont sans appel. Comme en témoignent les dernières factures, la commune fait de réelles belles économies sur ses dépenses liées à l'électricité, suite aux récents travaux entrepris au niveau de l'éclairage public.

La commune avait fait le choix en mars 2023 d'opérer à l'extinction partielle de l'éclairage public de minuit à 5h.

Puis au cours du second semestre 2023, sous la gouverne de son adjoint en charge des travaux Bernard Delage, la commune avait procédé à la modification des 1200 candélabres (passage aux LED*) afin de pouvoir les piloter individuellement à distance.

Agé d'une trentaine d'années, il était devenu nécessaire de remplacer le parc de lampadaires communal. Ce travail fut le fruit d'une belle collaboration entre le Syndicat Départemental Energies et Environnement de la Gironde (SDEEG), la commune de Pineuilh et l'entreprise CITEOS, mandatée sur le terrain.

Désignée « commune pilote » par le SDEEG, Pineuilh a même bénéficié au cours de l'année passée d'une installation gratuite de détecteurs de présence en période nocturne. 210 radars détecteurs de mouvements ont ainsi équipé les lampadaires définis en amont (la place du Général de Gaulle et les lotissements).

Concrètement : si en 2023, la facture annuelle s'élevait à 97 035 €, en 2024 la commune ne payait plus que 27 725 € et cette année le montant ne devrait pas excéder les 23 000€.

De plus à l'occasion d'un comité technique « Economie » porté par le 1er adjoint Miguel Garcia et constitué d'élus et

d'agents, de nouvelles pistes sont étudiées pour réduire toujours plus les coûts quotidiens.

Les avantages des luminaires LED sont nombreux. Parmi ceux-ci, l'efficacité énergétique, la facilité d'entretien et la durabilité des LED sont les plus dignes d'être mentionnées. De plus, ils ne contiennent pas de gaz nocifs ni de produits chimiques toxiques, ce qui les rend respectueux de l'environnement.



CHANGEMENT DES PANNEAUX LUMINEUX, POUR UNE COMMUNICATION PLUS EFFICIENTE

La commune a au cours de l'été dernier entrepris le projet de modernisation de ses panneaux lumineux devenus vieillissants et moins performants, en raison des avancées technologiques et de l'exposition aux intempéries. Ces panneaux, âgés d'une dizaine d'années, ont été remplacés par de nouveaux équipements plus modernes et efficaces.

L'entreprise Lumiplan, spécialisée dans les solutions d'affichage lumineux, a été chargée de la dépose des anciens panneaux et du remplacement de deux d'entre eux. Les nouveaux panneaux ont été installés



Nouveau panneau

aux mêmes emplacements stratégiques : l'un sur l'avenue Jean-Raymond Guyon, face à la mairie, et l'autre sur l'avenue de la Résistance, au rond-point du centre technique municipal. Le panneau situé à proximité du lycée, quant à lui, ne sera pas remplacé dans l'immédiat, la commune veillant à une gestion stricte de ses finances.

Ces nouveaux panneaux lumineux ont pour objectif d'assurer une communication plus percutante sur la vie municipale et de transmettre les alertes, les informations utiles ainsi que les événements associatifs à venir. Grâce à leur technologie avancée, ils offrent une meilleure visibilité et attirent sans aucun doute l'attention des passants avec leurs affichages colorés et dynamiques.

Cette modernisation s'inscrit dans une démarche plus large visant à améliorer ses infrastructures et offrir des services de qualité à ses habitants.

Les habitants de Pineuilh peuvent désormais profiter d'une communication municipale plus claire et plus attractive.



Dépose des anciens panneaux

Bien manger pour moins de 3€



Dans un contexte où le coût de la vie ne cesse d'augmenter, la commune de Pineuilh fait figure d'exemple en proposant à ses élèves demi-pensionnaires des repas cuisinés sur place, à base de produits de saison et locaux, pour moins de 3 €. Une performance rendue possible grâce à une gestion rigoureuse des denrées, un choix exigeant des fournisseurs et le professionnalisme de l'équipe en cuisine. Chaque année, ce sont près de 144 jours de service qui sont assurés par le restaurant scolaire. Les menus, élaborés avec soin, privilégient les produits frais, de saison et issus de circuits courts, garantissant ainsi une alimentation saine et savoureuse pour les enfants.

L'équipe, composée de passionnés de gastronomie aux influences variées, veille à proposer une variété de plats tout au long de l'année, évitant la monotonie et s'adaptant aux goûts et aux besoins nutritionnels des élèves.

Une gestion optimisée des

denrées et une collaboration étroite avec les fournisseurs locaux, permettent de maintenir des coûts maîtrisés sans sacrifier la qualité.

Résultat : les familles bénéficient d'un tarif exceptionnellement bas – 2,78 € par repas – tout en ayant l'assurance que leurs enfants mangent équilibré et local. À l'heure où de nombreuses collectivités cherchent à concilier qualité, durabilité et accessibilité, le restaurant scolaire démontre qu'il est possible de proposer une restauration excellente, responsable et économique.

« **Manger local, sain et pas cher, c'est possible !** » – Un parent d'élève satisfait.



LE BUDGET EN 2025

Le vote du budget 2025 a eu lieu en avril dernier et chaque point a été voté à l'unanimité. Il en ressort une gestion stricte et responsable des finances de la collectivité. Grâce à une fiscalité locale bien inférieure à la moyenne nationale, les habitants bénéficient d'une pression fiscale allégée, tout en permettant à la collectivité de préserver ses marges de manœuvre. La commune maîtrise également ses charges de personnel

avec un effectif raisonné et calculé, ce qui renforce encore la rigueur de sa gestion. Un indicateur clé confirme cette santé financière : la capacité de désendettement de la commune est largement inférieure à 13 ans, seuil qui renvoie à une situation considérée comme correcte. Fort de ce constat, la commune peut envisager sereinement le déploiement de nouveaux investissements et la souscription de nouveaux emprunts.

Budget en Millions d'€

Fonctionnement
4,44

Investissement
4,28

Impôts en Millions d'€

Ménages
1,66

EPCI
Autres
0,4

Dette en Millions d'€

1,26

Capacité de Désendettement en année

2,06

Taux d'Impôts

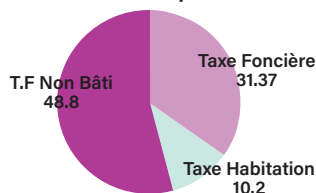

Recette en €

Vente Local
Engie
à la Sogedo
165 000

Quelques Dépenses en €

Voirie Réseaux Divers
Aquitania (Phase 1)
649 630

École Maternelle
16 017,50

Voirie
775 152,06

ATELIER

CRÉATION DE PIÈGES POUR FRELON ASIATIQUE



Mercredi 2 avril 2025 dans la salle des fêtes Robert Teyssandier, une cinquantaine de pineuilhais avaient répondu présents à l'invitation lancée par la municipalité concernant un nuisible bien présent en Pays Foyen, le frelon asiatique.

Pour mener à bien cette réunion publique et l'atelier de fabrication de pièges associé, l'élus Thierry Roseau, adjoint au Maire en charge de l'Environnement, avait convié les membres bénévoles de l'Association de Sauvegarde de l'Environnement (ASE 24), habilitée à détruire les nids de frelons asiatiques et à informer le grand public.

Les services techniques de la commune sous la houlette de l'agent Thierry Soulacroup avaient préparé les attaches nécessaires à la fabrication des pièges tandis que le service communication avait imprimé un document complet sur le frelon asiatique, que les participants ont pu emporter chez eux.

Après une description de l'insecte, une présentation de son cycle de vie, des risques encourus et un temps dédié aux questions réponses, les participants qui avaient apporté des bouteilles en plastique vides ont pu fabriquer des pièges en suivant les explications et recommandations données par les bénévoles de l'ASE.

L'entraide et la bonne humeur étaient au rendez-vous cet après-midi là.

En fin de séance, les participants ont pu se retrouver autour d'un verre et déguster le miel du Président de l'ASE et avant tout apiculteur, Michel Hervé.



Pour rappel, la présence du frelon asiatique, dit « **vespa velutina** » est signalée en France en 2004. Ils auraient été introduits avec des poteries importées de Chine par un horticulteur du Lot-et-Garonne. L'insecte s'est depuis largement répandu et a colonisé les pays européens voisins. Le frelon asiatique figure au niveau national dans la liste des dangers sanitaires de deuxième catégorie pour

l'abeille domestique. Le frelon serait responsable de plus de 20% de la mortalité des abeilles dans les ruchers. Au niveau européen, le frelon est catégorisé espèce exotique envahissante.

C'est pourquoi le 6 mars dernier 2025, l'Assemblée nationale a adopté

une proposition de loi visant à coordonner la lutte contre le frelon asiatique, une espèce invasive qui menace la biodiversité et les abeilles en France.

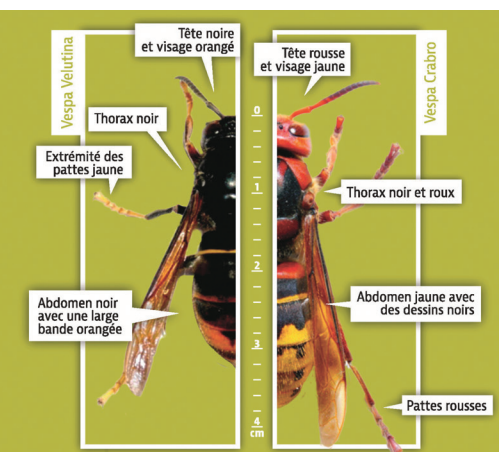

L'adjoint Thierry Roseau incite à la pose de pièges : « quand le printemps est là, les reines débutent la création de leurs nids primaires, agissons ensemble ! ».



Un document d'information sur le frelon asiatique est disponible à l'accueil de la mairie, aux horaires habituels d'ouverture. Enfin, la mairie conventionne depuis plusieurs années avec l'ASE 24 afin que les administrés puissent bénéficier de tarifs préférentiels pour tout déplacement d'un bénévole à l'occasion de la destruction d'un nid de frelons asiatiques.



Contact ASE : 06 02 26 69 90 - ase24230@gmail.com

CAMPAGNE **STOP** AUX INCIVILITÉS ! Votre ville n'est pas une poubelle

La commune de Pineuilh rappelle à tous ses habitants et visiteurs que les dépôts sauvages de déchets sont strictement interdits sur l'ensemble de son territoire. Ces incivilités dégradent notre cadre de vie, nuisent à l'environnement et coûtent cher à la collectivité.

En effet, les dépôts de déchets au sol, que ce soit sur des lieux publics ou privés, sont considérés comme des incivilités, même quand ceux-ci sont déposés devant un point de collecte (non-respect du règlement de collecte).

Ces incivilités (dans la nature ou au pied des conteneurs) constituent une infraction.

De plus, ces dépôts de déchets au sol génèrent des impacts négatifs, multiples et directs, tant sur la qualité de vie des habitants que sur l'environnement et la santé publique par les risques de pollutions engendrés. L'enlèvement des dépôts sauvages et le nettoyage des abords des points de collecte engendrent des frais supplémentaires pour la collectivité (mobilisation du personnel communal, factures USTOM).

Sanctions prévues

La police municipale est habilitée à verbaliser les contrevenants, avec des amendes pouvant atteindre 1 500 €. Grâce au réseau de caméras de vidéoprotection, les auteurs de dépôts sauvages peuvent être identifiés (plaques d'immatriculation, visages), et poursuivis conformément à la réglementation en vigueur.

Que faire de vos déchets ?

Pour préserver la propreté et la beauté de notre commune, merci de respecter les consignes de tri et d'utiliser les points de collecte mis à votre disposition par l'USTOM :

-Déchetterie Pineuilh -Conteneurs de tri sélectif -Collecte en porte à porte -Compostage

Ensemble, préservons Pineuilh et son environnement. Ne jetons plus, trions mieux ! Pour tout renseignement ou signalement, veuillez contacter la mairie.



Pour toute demande :

✉ contact@mobive.fr
Pour plus de renseignements :
🌐 je-roule-en-electrique.fr
est un site d'information de référence sur la mobilité électrique. Il répond à de nombreuses questions notamment sur les choix de véhicules, la recharge et les aides du gouvernement.

ÉNERGIE 100% RENOUVELABLE POUR LA RECHARGE DES VÉHICULES ÉLECTRIQUES

Si vous êtes propriétaire d'un véhicule qui roule à l'électricité sachez que la commune de Pineuilh est équipée d'une borne de recharge, située place du Général de Gaulle.

Après un transfert de compétence IRVE (Infrastructure de Recharge pour Véhicule Electrique) de la commune au profit de la SDEEG (Syndicat Départemental Energies et Environnement de la Gironde), une borne de recharge a été installée en 2017 et financée respectivement par l'ADEME (Agence de l'Environnement et de la Maîtrise de l'Energie), le SDEEG et la commune de Pineuilh.

Cette borne est approvisionnée en énergie 100% renouvelable et l'opérateur mobilité est Mobive. Mobive est un réseau de bornes couvrant 10 départements en Nouvelle-Aquitaine avec

+ de 1000 bornes et vous accompagne dans tous vos déplacements grâce à un site web et une application smartphone vous permettant de géolocaliser les bornes disponibles, de gérer à distance et en temps réel votre charge et d'avoir accès à votre compte client.

Pour les usagers, il est possible de se recharger avec :

- Un badge Mobive (abonnement sur www.mobive.fr)
- Un badge d'autres opérateurs mobilités
- Une CB grâce à son smartphone en flashant le QR code situé sur la borne



mobiv
Territoire d'énergie Nouvelle-Aquitaine

HORAIRES DE TONTE

90 décibels, tel est le volume sonore que génère une tondeuse à gazon.

En comparaison, la plupart des sons quotidiens sont compris entre 30 et 60 décibels.

Sans être tonitruant, le bruit des tontes fait partie des nuisances sonores.



Horaires à respecter :

- du Lundi au Vendredi de 8h30 à 12h30 et de 14h30 à 19h30
- le Samedi de 9h à 12h et de 15h à 19h
- le Dimanche et Jour férié de 10h à 12h

Pour un meilleur vivre ensemble !

Le Centre de soins LPO Aquitaine RECHERCHE ses «ambulanciers» pour la faune sauvage !



Le Centre de soins LPO Aquitaine, implanté à Audenge, recherche de nouveaux rapatrieurs pour assurer le transport des animaux sauvages dans notre commune. Être bénévole rapatrieur à la LPO équivaut à être «ambulancier» pour la faune sauvage. Vous disposez de votre propre véhicule et vous donnez de votre temps pour transporter un animal sauvage en détresse au Centre de soins à Audenge ou jusqu'à un point relais.

Vous souhaitez contribuer concrètement à la protection de la faune sauvage ? Devenez rapatrieur à leurs côtés !

Si vous êtes intéressé, merci de préciser votre secteur et vos disponibilités à l'adresse :

✉ benevolat.cds33@lpo.fr

🌐 <https://www.lpo.fr/>



Composteur collectable

Installation de composteurs collectables rue Robert Boulin et rue de l'Abattoir



Conformément à la loi AGEC, qui demande depuis le 1er janvier 2024 aux collectivités de proposer des solutions de gestion de proximité des biodéchets, l'USTOM a mis en œuvre un plan d'actions prévoyant notamment l'installation de 60 sites de composteurs collectifs sur le territoire, avec un accompagnement des usagers assuré par la SCIC Au Ras du Sol.

Depuis le 10 décembre 2025, la commune dispose ainsi de deux composteurs collectables composés chacun de trois cellules :

Une cellule centrale, destinée aux apports de restes alimentaires par les usagers ;

Deux cellules latérales, contenant du broyat, matière sèche nécessaire pour équilibrer le compost.

L'équipement est complété par deux pelles munies de chaînes pour prélever la matière sèche, ainsi que par une signalétique explicative.

Chaque foyer participant reçoit gratuitement :

Un bio-seau,

Des sacs en papier kraft pour apporter les restes alimentaires. Ce dispositif présente de nombreux avantages : il limite les odeurs et les écoulements de liquides, et permet une collecte espacée.

Les matières collectées sont ensuite acheminées vers la microplateforme de compostage d'Au Ras du Sol, ouverte depuis février 2025 à Saint-Antoine-de-Breuilh chez un maraîcher. D'une capacité de traitement de 250 tonnes par an, cette plateforme transforme les biodéchets en compost réutilisé localement.

Les composteurs sont en libre accès :

venez, vous aussi, composter vos déchets alimentaires et agir pour l'environnement !

Soirée Pop Rock

CONCERT EXCEPTIONNEL DU GROUPE ZE-BUS

Samedi 20 septembre 2025 à 21h, sur la place du Général de Gaulle, la commune a organisé un concert gratuit du groupe Ze-Bus. Né en 2006, Ze-Bus est avant tout l'histoire d'un groupe d'amis unis par leur passion pour la musique. Leur complicité et leur énergie sur scène ont rapidement séduit un large public, faisant d'eux l'un des groupes les plus plébiscités de la région. Dès 19h30, les participants ont pu profiter d'une offre de restauration variée grâce à la présence de plusieurs food trucks sur place. Ce fut une belle opportunité de partager un repas en famille ou entre amis avant de danser sous les étoiles.



3 ARTISTES À L'HONNEUR AU COURS D'UN WEEK-END

La commune de Pineuilh a organisé une exposition d'art photographique et pictural les samedi 21 et dimanche 22 juin 2025, dans la salle des fêtes.

Yves Chatenet, Karl Beyrand et Geoffrey Pallas sont les trois talents qui ont été mis en lumière lors de cette exposition. Chacun de ces artistes apporte une touche unique et personnelle à travers leurs œuvres, qu'elles soient photographiques ou picturales.



Cette exposition fut une occasion unique de découvrir le talent de ces trois artistes et de s'immerger dans leurs univers créatifs.

YVES CHATENET

Connu pour son approche innovante de la photographie, Yves Chatenet capture des moments éphémères avec une sensibilité et une précision remarquable. Ses œuvres autour de la ferraille transportent le spectateur dans un univers où la lumière et l'ombre jouent un rôle prépondérant.

KARL BEYRAND

Artiste photographe initié à Paris, Karl Beyrand aime les ambiances, les clairs-obscur, le noir et blanc, l'aube et le coucher, les paysages mélancoliques, les portraits. Ses clichés, souvent invitent à la réflexion et à une immersion totale dans son monde artistique.

GEOFFREY PALLAS

Le jeune artiste peintre, Geoffrey Pallas allie avec brio sa formation de graphiste avec sa passion autodidacte pour le dessin et la peinture. On ne peut que se laisser porter par ce parcours plein de projets, où chaque esquisse raconte son histoire et où chaque trait représente un pas vers une créativité plus riche.

Carnaval

EN PAYS FOYEN À PELLEGRUE, PINEUILH PROPOSE L'UNIVERS **MAD MAX**

L'artiste Dominique Joussaume (le Cerveau), l'élue Catherine Prioleau et quelques élus et administrés pineuilhais ont décoré un ancien voilier sur le thème Mad Max.



Mad Max est un film d'action et de science-fiction australo-américain sorti en 1979. Beaucoup de fans dans le monde pour la saga Mad Max, un dernier opus est d'ailleurs sorti l'an passé sous le titre Furiosa.

Ainsi dimanche 30 mars à midi, tous les participants se sont réunis en toute convivialité à la « cantine » de Pellegrue pour manger et se préparer ensemble.

14h30, Top Départ pour le défilé des 11 chars communaux et associatifs, des enfants de St-André-et-Appelles et du centre de loisirs.

A noter la présence de la MAM de Pineuilh qui célébrait l'arrivée du printemps.



Le retraité Père Hugues avait fait le déplacement pour profiter du spectacle.

Le Club des Cibistes a assuré gracieusement la sécurité de l'évènement.

Confettis, musique et rires n'ont pas manqué et le soleil était bien au rdv !

Les Bandas Gric de Prat et Batucada ont mis l'ambiance jusqu'au Jugement de Sent Pançard qui a eu lieu près de l'église.

Concernant le goûter offert aux enfants, comme chaque année la commune de Pineuilh a contribué en apportant une lise.

Pour clôturer comme il se doit cette belle après-midi, carnavaliers et public ont pu dîner ensemble autour d'une bonne paëlla préparée par le Comité des fêtes de Pellegrue.

Dans quel univers nous embarqueront-ils le dimanche 1er mars prochain à Eynesse ?



LA FÊTE DES VOISINS A FÊTÉ SES **25 ans** !

Le 23 mai dernier, la commune a organisé sur la place du Général de Gaulle le traditionnel et convivial évènement national, la fête des voisins.

A l'occasion de cette

25ème édition nationale, le soleil était au rendez-vous et les participants ont pu partager leurs plats et boissons, selon le modèle auberge espagnole.

La musique a rythmé cette agréable soirée.



La municipalité encourage l'organisation de repas de quartier dans le cadre de « la fête des voisins » et si besoin elle peut apporter une aide logistique pour leur bon déroulement.

Dans chaque quartier, les habitants ont la possibilité d'organiser des repas entre voisins, 1fois/an en mai ou juin.

VIE ASSOCIATIVE



61 associations étaient présentes à l'occasion du grand événement de la rentrée "Assos en fête", organisé par la Communauté de Communes du Pays Foyen, au complexe sportif de Mézières, le 13 septembre dernier.

POURQUOI S'ENGAGER DANS LA VIE ASSOCIATIVE ?

- **Se former et s'épanouir** : développer des compétences (gestion de projet, communication, leadership), gagner en confiance et s'enrichir humainement.
- **Agir pour une cause** : contribuer à des projets qui ont du sens (solidarité, environnement, culture, sport, etc.) et créer du lien social.
- **Valoriser son parcours** : enrichir son CV et son réseau, tout en vivant des expériences uniques.
- **S'amuser et partager** : pratiquer une activité passionnante et rencontrer des personnes aux centres d'intérêt communs.
- **Devenir acteur de la société** : participer activement à la vie citoyenne et faire entendre sa voix.

➡ **À noter** : Les associations recrutent régulièrement des bénévoles, offrant à chacun la possibilité de s'impliquer selon ses envies, ses compétences et son temps disponible. Une belle opportunité pour s'engager et faire la différence !

CONTACTER LES ASSOCIATIONS

Football Club Pineuilh: 06.41.53.53.57
Sport Santé en Pays Foyen: 06.12.13.45.92
ACCA de Pineuilh: 07.89.07.44.13
Athletic Forme: 06.67.52.22.81
Cyclo Club de Pineuilh: 06.95.81.29.38
Studio des Arts: 06.85.92.30.83
Pays Foyen Escrime: 06.73.50.30.26
Pitcher's Club Pineuilh: 07.82.29.54.64
Tennis Club de Pineuilh-St Avit: 05.47.11.15.46
Twirling Pineuilh: 05.57.41.39.08
Pineuilh Accueil: 06.88.93.23.87
Comité des Fêtes: 06.22.58.37.98
Association des Parents d'Elèves: 06.28.72.23.92
Amicale Canine Pays Foyen: 06.82.06.76.75
Formation Aliénor d'Aquitaine: 06.08.88.67.67
Les Jeunes Ambassadeurs de la Mémoire: 05.57.46.03.07
Model Club Foyen: 05.57.46.58.17
Editions de l'Entrevers: 06.42.90.37.33
Sport Boules Pineuilh: 06.12.99.65.94
La Gaule Foyenne: 06.31.18.88.34
Patchoulib'Pineuilh: 06.72.80.55.06
KRAV MAGA: 06.79.90.52.30
Tir Sportif Pineuilh: 06.19.31.08.55
Pétanque Pineuilh: 07.84.96.96.39
La carpe pineuilhaise: 06.09.01.64.80

FOOTBALL CLUB PINEUILH



Le 14 juin dernier, le Club de Football de Pineuilh organisait un tournoi U10-U11 qui a réuni au stade des Mourennes, plus de 150 enfants.

Même s'ils ne sont pas montés sur la 1ère marche du podium, les jeunes pineuilhais n'ont pas démerité et se sont donnés à 100%. Le président Christophe Rey, est fier de son club et a remercié tous les acteurs qui ont pris part à cette belle journée sportive.



L'ÉTOILE CYCLISTE



Depuis 2024, le club, l'Etoile Cycliste foyenne organise un cyclocross au parc de Bologne. Cet événement sportif et quelque peu boueux rencontre un grand succès ! « Ce sont les récents aménagements du site qui permettent la réalisation de pareils événements » souligne le président du club, Eric Vouillat.



ATHLÉTIC FORME

Envie de reprendre une activité physique ?

L'association Athletic Forme présidée par Messieurs André Boitel et Nicolas Presotto vous propose des séances le mardi et le jeudi soir de 19h à 20h, dans la salle des fêtes de Saint-Philippe-du-Seignal.

Le mardi c'est un cours de cardio et le jeudi est dédié au renforcement musculaire, toute l'année.

Equipe souriante et dynamique !

Pour plus de renseignements, n'hésitez pas à les contacter : 06.67.52.22.81



Fête locale annuelle

Les samedi 7 et dimanche 8 juin 2025, la commune de Pineuilh a vibré au rythme des festivités organisées pour célébrer les 60 ans d'existence de son comité des fêtes. Ce week-end riche en animations et en émotions a réuni des milliers de participants, marquant ainsi un anniversaire exceptionnel.

Le Comité des fêtes avait élaboré une belle journée de fête le dimanche également. Il y en a eu pour tous les goûts !

CÉRÉMONIE D'INTRONISATION

A cette occasion, la salle du Conseil de la mairie a été le théâtre d'une cérémonie d'intronisation mémorable, organisée par Robert Barrière, Grand Maître de la Confrérie des Vins Sainte-Foy Côtes de Bordeaux et à l'initiative du maire Didier Teyssandier. La cérémonie a été l'occasion de célébrer l'intronisation de deux personnalités éminentes : Florence Lassarade, Sénatrice de la Gironde et Alain Rousset, Président de la région Nouvelle-Aquitaine.



En présence des consuls de la confrérie, vêtus de la traditionnelle robe rouge bleu et jaune, symbolisant la grande variété des vins du terroir et la rivière Dordogne, les nouveaux intronisés ont été chaleureusement accueillis et ont reçu une médaille ainsi que le privilège de pouvoir accéder à toutes les caves de l'AOC et d'en déguster les doux breuvages à toute heure de la journée comme de la nuit et ce toute l'année.



Didier Teyssandier a assuré le parrainage du Président Alain Rousset et a profité de ce moment pour retracer son impressionnant parcours.



Les musiciens des bandas du Périgord et la Bodega ainsi que le concert spectacle du groupe Plaisir Coupable ont enflammé la place du Général de Gaulle.



Le traditionnel feu d'artifice sonorisé offert par la municipalité et tiré depuis la zone Aquitania a captivé le public pendant près de 12 minutes.



Un dispositif de sécurité rigoureux, alliant les forces de gendarmerie, les polices municipales et le club des cibistes, a été mis en place pour assurer la sécurité de tous. Grâce à cette organisation sans faille, aucun incident n'a été à déplorer, permettant à chacun de profiter des festivités en toute sérénité.



LE PATCHOULIB'

Une exposition de toute beauté pour le Patchoulib' de Pineuilh

Du 23 au 31 août 2025, la salle des fêtes de Pineuilh s'est transformée en un écrin de couleurs et de textures pour accueillir une exposition de patchwork organisée par le club « Le Patchoulib' de Pineuilh ». Cet événement, à l'entrée gratuite, fut une célébration de l'art textile, où la technique, la créativité et la passion se rencontrent. Les membres féminins du Patchoulib' de Pineuilh, sous la présidence de Renée Dittmann, ont mis

tout leur cœur et leur talent pour présenter des créations exceptionnelles.

Cette exposition a mis en lumière la diversité des techniques de matelassage, des points traditionnels aux motifs contemporains. Les visiteurs ont pu découvrir la richesse des tissus utilisés par les membres du club, ainsi que les histoires et les inspirations derrière chaque pièce.



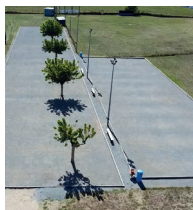

Les nouveaux terrains

PINEUILH PÉTANQUE

Un nouveau club sportif sur la commune !

Au cours du premier semestre 2025, une nouvelle association a vu le jour : le Club Pineuilh Pétanque, présidé par Jean-François Pervieux. Pour permettre la pratique de cette activité et l'organisation de manifestations liées à ce sport, la commune a aménagé, sur la plaine des sports à proximité des terrains de tennis, une trentaine de terrains dédiés.

Depuis, les rencontres n'ont pas manqué. Le premier trophée de la ville, organisé par le club en septembre dernier, a vu la coupe rester à domicile grâce à la victoire en double de Jimmy Capeleaud et Valentin Demptos.



De gauche à droite :
Castanet Frédérique (vice-président)
Pervieux Jean-François (président)
Camberou Éric (trésorier)

OCTOBRE ROSE

Pour la troisième année consécutive, les associations Le Chant des Sources et Pineuilh Accueil se sont mobilisées ensemble à l'occasion d'Octobre Rose, campagne nationale de sensibilisation au dépistage du cancer du sein. Les 25 et 26 octobre 2025, elles ont proposé au public un riche programme d'activités, marquant ainsi leur engagement commun pour la santé et le mieux-être.



Le 3^e salon de la Santé et du Mieux-Être, installé dans la salle des fêtes, a accueilli de nombreux visiteurs autour de stands variés : prévention, bien-être, nutrition, activités physiques, et bien sûr, informations sur le dépistage du cancer du sein. Des professionnels de santé, des thérapeutes et des bénévoles étaient présents pour échanger, conseiller et sensibiliser le public à l'importance de la prévention et du suivi médical.



En complément du salon, deux randonnées ont été organisées par Pineuilh Accueil, permettant aux participants de découvrir les derniers aménagements urbains, tout en profitant des bienfaits de la marche.

Ces parcours, adaptés à tous les niveaux, ont renforcé le lien social et mis en lumière les efforts de la commune pour améliorer le cadre de vie de ses habitants.

Les dons récoltés à l'occasion de ce week-end ont été reversés à l'institut Bergonié.

Les organisateurs remercient les partenaires, les bénévoles et le public pour leur participation, et espèrent renouveler cette belle initiative en octobre 2026.

PAYS FOYEN ESCRIME

Rigueur et résultats au rendez-vous

Le Club Pays Foyen Escrime s'adresse à tous les publics. Il accueille les enfants dès l'âge de 6 ans, propose un accompagnement pour le retour à l'activité physique après un cancer du sein, et dispose d'un collectif dédié aux vétérans. Le club a récemment créé une section d'escrime artistique « époque Grand Siècle », encadrée par le Maître Antoine Raymond.

La section « stratégie compétition » pour les adolescents et les adultes est, quant à elle, animée par le Maître Bruno Bacchieri. L'ensemble du collectif est dirigé par le Maître Denis Pasquet, présent depuis la création du club.



De gauche à droite :
2 épées, 1 fleuret et
1 sabre poignée bleue



Sur le plan sportif, la saison passée a été marquée par de nouvelles satisfactions : trois épéistes se sont qualifiés pour les championnats de France. Au total, le club a remporté 33 podiums, dont 11 médailles d'or, avec notamment :

1 titre de champion d'Aquitaine,

3 titres de champions de Gironde, le trophée du 2^e meilleur club de Gironde, le trophée du meilleur arbitre de Gironde, décerné à Kandy Jayatilake, 1 victoire en circuit de ligue.

BASEBALL, la relève



En 1989, Alain Lacourtablaise franchissait les portes des Pitcher's, un club de baseball qui allait devenir bien plus qu'un simple terrain de jeu pour lui : une famille. Cinq ans plus tard, en 1994, il en prenait les rênes en devenant président, marquant le début d'une ère de dévouement pour le club. Près de trois décennies plus tard, c'est un nouveau chapitre qui s'écrit. Yoann Sourisse, qui n'avait

que 10 ans lorsqu'il a rejoint le club, incarne aujourd'hui l'héritage d'Alain. Passionné depuis son plus jeune âge, il a grandi entre les lignes de base et les lancers, imprégné des valeurs qui font la force des Pitcher's. Reprendre le flambeau n'est pas seulement une responsabilité pour lui, mais une fierté : celle de perpétuer l'esprit d'Alain tout en y apportant sa propre énergie et sa vision.

Ce passage de relais, c'est l'histoire d'une transmission réussie, où l'expérience rencontre la jeunesse, et où l'amour du baseball unit les générations. Alain laisse derrière lui un club solide et inspiré ; Yoann, lui, s'apprête à écrire la suite, avec la même passion qui a tout déclenché il y a plus de 30 ans. Une belle aventure, à suivre... avec une batte et un gant à la main !



AGENDA 2026

- Pineuilh Accueil
- Twirling
- Comité des Fêtes
- Sport Boules
- Baseball
- Krav Maga
- APE

JANVIER	FÉVRIER	MARS	AVRIL	MAI	JUIN
01 J Jour de l'An	01 D Ella	01 D Aubin	01 M Hugues	01 V Fête du Travail	01 L Justin
02 V Basile	02 L Présentation	02 L Charles le B.	02 J Sandrine	02 S Boris	02 M Fête-Dieu
03 S Geneviève	03 M Blaise	03 M Guérolé	03 V Richard	03 D Phil., Jacq.	03 M Kévin
04 D Epiphanie	04 M Véronique	04 M Mardi Gras	04 S TOURNOI BASEBALL	04 L Sylvain	04 J Clotilde
05 L Edouard	05 J Agathe	05 J Cendres	05 D TOURNOI BASEBALL	05 M Judith	05 V Igor
06 M Méline	06 V Gaston	06 V Colette	06 L TOURNOI BASEBALL	06 M Prudence	06 S PINEUILH EN FÊTE
07 M Raymond	07 S Dîner Spectacle	07 S LOTO COMITÉ	07 M Jean-B. de la Salle	07 J PIZZA PARTY APE	07 D Gilbert
08 J Lucien	08 D Jacqueline	08 D Jean de Dieu	08 M Annonciation	08 V Victoire 1945	08 L Médard
09 V Alix	09 L Apolline	09 L Françoise	09 J Gautier	09 S Pacôme	09 M Diane
10 S 8 QUADRETTES	10 M Arnaud	10 M Vivien	10 V Fulbert	10 D Solange	10 M Landry
11 D Paulin	11 M N.-D. Lourdes	11 M Rosine	11 S Stanislas	11 L Estelle	11 J Barnabé
12 L Tatiana	12 J Félix	12 J 8 Quadrettes Vétérans	12 D REPAS LES ANNÉES 20	12 M Achille	12 V Guy
13 M Yvette	13 V Béatrice	13 V Rodrigue	13 L Ida	13 M Rolande	13 S Antoine de P.
14 M Nina	14 S AG PINEUILH ACCUEIL	14 S Mathilde	14 M Maxime	14 J ASCENSION	14 D Elisée
15 J Rémi	15 D Claude	15 D Louise	15 M Paternie	15 V Denise	15 L Germaine
16 V Marcel	16 L Julienne	16 L Bénédicte	16 J Benoît-Joseph	16 S KRAV MAGA STAGE	16 M Fête des Pères
17 S Roseline	17 M Mardi Gras	17 M Patrice	17 V Anicet	17 D Pascal	17 M Hervé
18 D Prisca	18 M Cendre	18 M Cyrille	18 S Parfait	18 L Eric	18 J Léonce
19 L Marius	19 J Gabin	19 J Joseph	19 D Emma	19 M Yves	19 V Romuald
20 M Sébastien	20 V Aimée	20 V PRINTEMPS	20 L Odette	20 M Bernardin	20 S Silvère
21 M Agnès	21 S JIMBOURA	21 S Clémence	21 M Anselme	21 J Constantin	21 D ÉTÉ
22 J Vincent	22 D Carème	22 D Léa	22 M Alexandre	22 V Emile	22 L Alban
23 V Barnard	23 L Lazare	23 L Victorien	23 J Georges	23 S Didier	23 M Audrey
24 S Fr. de Sales	24 M Modeste	24 M Cath. de Suède	24 V BELOTE APE	24 D CHAMPIONNAT RÉGIONAL	24 M Jean-Baptiste
25 D Conv. St Paul	25 M Roméo	25 M Humbert	25 S Marc	25 L L. PENTECÔTE	25 J Prosper
26 L Paule	26 J Nestor	26 J Larissa	26 D CHALLENGE PAUL	26 M Bérenger	26 V KERMESE APE
27 M Angèle	27 V Honorine	27 V Habib	27 L Zita	27 M Augustin	27 S Fernand
28 M Th. d'Aquin, Maureen	28 S Romain	28 S LOTO APE	28 M Valérie	28 J Germain	28 D Irénée
29 J Gildas	29 J Gildas	29 D Rameaux	29 M Cath. de Sien	29 V Aymard	29 L Pierre, Paul
30 V Martine	30 V Martine	30 L Amédée	30 J Robert	30 S Ferdinand	30 M Martial
31 S Marcelle	31 S Benjamin	31 M Benjamin	31 D Fête des Mères	31 D Fête des Mères	

Vacances scolaires : Zone A ■ Besançon, Bordeaux, Clermont-Ferrand, Dijon, Grenoble, Limoges, Lyon, Poitiers
 Zone B ■ Aix-Marseille, Amiens, Caen, Lille, Nancy-Metz, Nantes, Nice, Orléans-Tours, Reims, Rennes, Rouen, Strasbourg
 Zone C ■ Créteil, Montpellier, Paris, Toulouse, Versailles

Ces dates sont susceptibles d'être modifiées.

A l'heure de l'élaboration de cet agenda, les associations ne connaissent pas encore les dates exactes de leurs manifestations. Réseaux Sociaux, site internet et autres moyens de communication ne manqueront pas de vous tenir informés des animations et événements à venir.

2026

AGENDA

JUILLET			AOÛT			SEPTEMBRE			OCTOBRE			NOVEMBRE			DÉCEMBRE		
01 M	Thierry		01 S	Alphonse		01 M	Gilles		01 J	Thér. de l'E.		01 D	TOUSSAINT	●	01 M	Florence	●
02 J	Martinien	27	02 D	Julien-Eym.		02 M	Ingrid		02 V	Léger		02 L	Défunt		02 M	Viviane	49
03 V	Thomas		03 L	Lydie		03 J	Grégoire	36	03 S	Gérard	●	03 M	Hubert		03 J	François-Xavier	
04 S	CHAMPIONNAT DE FRANCE DE DOUBLETTES		04 M	Jean-Marie, Vianm		04 M	Rosalie	●	04 D	Fr. d'Assise		04 M	Charles	45	04 V	Barbara	
05 D			05 M	Abel	32	05 S	Raïssa		05 L	Fleur		05 J	Sylvie		05 S	Gérald	○
06 L	Mariette		06 J	Transfiguration	●	06 D	GRAND DÉBALLAGE		06 M	Bruno		06 V	Bertille		06 D	Nicolas	
07 M	Raoul	●	07 V	Gaétan		07 L	Reine		07 M	Serge	41	07 S	SOIRÉE COMITÉ		07 L	Ambroise	
08 M	Thibault	28	08 S	Dominique		08 M	Nativité N.-D.		08 J	Pélagie		08 D	Geoffroy		08 M	Imm. Conception	
09 J	Amandine		09 D	Amour		09 M	Alain		09 V	Denis		09 L	Théodore	●	09 M	Pierre Fourier	●
10 V	Ulrich	○	10 L	Laurent		10 J	Inès	37	10 S	Ghislain	●	10 M	Léon		10 J	Romarc	50
11 S	Benoît		11 M	Claire		11 V	Adelpte	●	11 D	Firmin		11 M	ARMISTICE 1918		11 V	Daniel	
12 D	Olivier		12 M	Jeanne F.C.	33	12 S	Apollinaire		12 L	Wilfried		12 J	Christian	46	12 S	Chantal	
13 L	Henri, Joël		13 J	Hippolyte		13 D	Aimé		13 M	Géraud		13 V	Brice		13 D	Lucie	
14 M	FÊTE NATIONALE	●	14 V	Evraud		14 L	La Croix		14 M	Juste	42	14 S	Sidoine		14 L	Odile	
15 M	Donald	29	15 S	SOIRÉE COMITÉ		15 M	Roland		15 J	Thérèse d'Avila		15 D	LOTTO		15 M	Ninon	
16 J	N-D Mt-Carmel		16 D	Arnel		16 M	Edith	38	16 V	Edwige		16 L	Marquerite		16 M	Alice	
17 V	Charlotte		17 L	Hyacinte		17 J	Renaud		17 S	Baudoin		17 M	Elisabeth	●	17 J	Gaël	51
18 S	Frédéric		18 M	Hélène		18 V	Nadège	●	18 D	Luc	●	18 M	Aude	47	18 V	Gatien	
19 D	Arsène		19 M	Jean-Eudes	34	19 S	Émilie		19 L	René		19 J	Tanguy		19 S	Urbain	
20 L	Marina		20 J	Bernard	●	20 D	Davy		20 M	Adeline		20 V	Edmond		20 D	Théophile	
21 M	Victor	●	21 V	Christophe		21 L	Matthieu		21 M	Céline	43	21 S	Prés. Marie		21 L	HIVER	
22 M	Marie-Mad.		22 S	Fabrice		22 M	AUTOMNE		22 J	Elodie		22 D	Cécile		22 M	Fr.-Xavière	
23 J	Brigitte	30	23 D	Rose de L.		23 M	Constant	39	23 V	Jean de C.		23 L	Clément		23 M	Armand	52
24 V	Christine		24 L	Barthélemy		24 J	Thécle		24 S	Florentin		24 M	Flora	○	24 J	Adèle	○
25 S	Jacques		25 M	Louis		25 V	Hermann		25 D	Crépin		25 M	Cath. L.	48	25 V	Noël	
26 D	Anne, Joach.		26 M	Natacha	35	26 S	Côme, Damien	○	26 L	Dimitri	○	26 J	Delphine		26 S	Etienne	
27 L	Nathalie		27 J	Monique		27 D	Vinc. de P.		27 M	Emeline -1h		27 V	Séverin		27 D	Jean	
28 M	Samson		28 V	Augustin	○	28 L	Venceslas		28 M	Simon, Jude	44	28 S	Jacq. de la M.		28 L	Immacolents	
29 M	Marthe	31	29 S	Sabine		29 M	Michel	40	29 J	Narcisse		29 D	Aven		29 M	Sainte-Famille	
30 J	Juliette		30 D	Fiacre		30 M	Jérôme		30 V	Bienvenue		30 L	André		30 M	Roger	53
31 V	Ignace de L.		31 L	Aristide					31 S	Quentin					31 J	Sylvestre	

Vacances scolaires : Zone A ■ Besançon, Bordeaux, Clermont-Ferrand, Dijon, Grenoble, Limoges, Lyon, Poitiers
Zone B ■ Aix-Marseille, Amiens, Caen, Lille, Nancy-Metz, Nantes, Nice, Orléans-Tours, Reims, Rennes, Rouen, Strasbourg
Zone C ■ Créteil, Montpellier, Paris, Toulouse, Versailles

Congés hachurés donnés à titre indicatif dans l'attente de la date officielle de reprise

80 ans de la Libération

8 MAI 1945/8 MAI 2025

Jeudi 8 mai 2025, la commune de Pineuilh et l'association cantonale des combattants prisonniers de guerre CATM OPEX présidée par le pineuilhais Claude Guimberteau et à l'initiative d'un de ses membres Alain Jardry, ont organisé une journée spéciale pour commémorer les 80 ans de la Libération. Cette célébration qui marquait l'anniversaire de la victoire des alliés en 1945 et la capitulation des allemands fut un moment fort de souvenir et de fête pour tous les habitants et les visiteurs.

Tout au long de la journée, le public a pu découvrir une exposition de véhicules anciens civils et militaires, différents stands dont un stock américain, des animations musicales, une exposition du musée du Pays Foyen et des élèves du Collège Elie Faure sous la responsabilité de leur professeure Christelle Zuccolotto en lien avec l'Ordre National du Mérite section Gironde, des ouvrages dédiés par leurs auteurs ainsi qu'une conférence. Les élèves de l'école élémentaire ont assuré la distribution du bleuet, que chacun a pu attacher à sa boutonnière.

Au cours de la matinée, les participants se sont rendus à la halle aux cochons à Ste-Foy pour défiler jusqu'au monument aux morts pour la cérémonie officielle. Les élèves et les enseignants du groupe scolaire Pierre Marbouty ont entonné le chant des partisans et la Marseillaise accompagnés de la violoniste Elodie Lescure. Un lâcher de pigeons voyageurs a clôturé la cérémonie.

Quelques mots du discours du maire : « **Aujourd'hui plus que jamais, il est essentiel de préserver ces valeurs et de les transmettre aux jeunes générations.** »



Souvenons-nous des leçons du passé et engageons-nous à construire un avenir de paix et de prospérité pour tous. »

France 3 Nouvelle Aquitaine pour son journal télévisé du 12/13h était en duplex depuis Pineuilh.



Ce beau projet a été récompensé par le comité départemental de labellisation des projets en lien avec le 80ème anniversaire de la Libération, avec l'obtention du logo national et a reçu une subvention de l'Office National des Combattants et des Victimes de Guerre.



Les élèves ont distribué les bleuets confectionnés pendant le temps périscolaire.



Le résistant pineuilhais Gaston Zuccolotto a reçu la médaille de la commune de Pineuilh des mains du maire, qui a retracé son parcours lors d'un éloge.



Les cadets sapeurs-pompiers et les associations sportives du Baseball Les Pitcher's et du Rugby le Stade Foyen arboraient fièrement leurs couleurs.



Les représentants franco-américains étaient présents aux côtés de nos porte-drapeaux.



MÉMOIRE - TRANSMISSION



Les années 40 c'est aussi un art de vivre. Ainsi pour plonger définitivement dans le passé, le public s'est habillé à la mode des années 40 (look militaire, de ville ou pin-up) et une élection du plus beau costume adulte et enfant a salué l'effort vestimentaire avec des lots et une écharpe à la clé en fin de journée : bravo aux gagnants Lise et Valentin !



Les véhicules anciens civils et militaires et les costumes de leurs propriétaires étaient impressionnants.



Périgot Rhum



Sébastopol a subjugué petits et grands avec ses instruments de musique originaux. L'accordéoniste Enkadance et une playlist des années 40 ont rendu hommage aux interprètes et musiciens qui ont marqué cette décennie.



Les associations patriotiques impliquées



Les expositions présentées dans la salle des fêtes ont rassemblé énormément de monde et ont permis de mieux appréhender cette période de l'histoire.



Conférence de Patrice Rolli



Le comité des fêtes



Château de la Lambertie

INFOS PRATIQUES

INFORMATIONS PRATIQUES

Votre Mairie de Pineuilh

Monsieur le Maire et ses adjoints reçoivent sur rendez-vous, chaque jour du lundi au vendredi, de 9h à 12h et de 14h à 17h.

67, Avenue Jean-Raymond Guyon
33220 PINEUILH
05.57.46.03.07

OUVERTURE

du lundi au vendredi
de 8h30 à 12h15 et
de 14h à 17h30



mairie@pineuilh.fr



Ville de Pineuilh



Pineuilhgironde

VOTRE ÉQUIPE MUNICIPALE de la majorité jusqu'aux élections de MARS 2026 :

Didier Teyssandier, Sandrine Ratié, Fabrice Talochino, Christiane Vincenzi, Thierry Roseau, Sylvie Benedetti, Bernard Delage, Catherine Prioleau, Joël Roy, Alain Rateau, Roger Billoux, Marie-Claude Peruffo, Marie-Françoise Benoît-Doucet, Pierre Robert, Françoise Deycard, Rose-Marie Lesseigne, Florence Van-Der-Horst, Mireille Grossias, Jean-Claude Dubreuil, Alain Mousseau, Sylvie Feydel, Patricia Puyjalinet, Damien Verdier, Jennifer Clayton Ribeyreix

NUMÉROS URGENCES

- POLICE17
- POMPIERS18
- SAMU15
- SAMU SOCIAL115
- Urgences depuis un mobile112
- Urgences Gendarmerie Pineuilh
05.57.41.93.20
- Hôpital de Ste-Foy-La-Grande
05.57.41.96.96
- Addictions, drogue, alcool, Tabac
Info Service
08.00.23.13.13
- Sida Info Service
08.00.84.08.00

NUMÉROS UTILES

- EDF dépannage
09.72.67.50.33
- GDF Sécurité Gaz
08.00.47.33.33
- Déchèterie Pineuilh
05.57.46.20.65
- USTOM
05.57.84.00.20
- Recyclerie
07.57.17.69.34 / 05.57.46.32.30



Panneau Pocket

L'application mobile d'informations et d'alertes n°1 en France avec plus de 13 300 collectivités équipées. Les citoyens retrouvent leur vie locale dans une seule et unique application sur leur smartphone. La population reçoit en temps réel les notifications des actualités de leur territoire : c'est l'information qui va vers l'habitant !

A télécharger sur
son smartphone
Gratuit !



Scannez nos différents QR Codes !

SUIVEZ-NOUS

SUR INSTAGRAM !

Instagram est la référence du partage de photos et de courtes vidéos (reels) sur internet. Il a été adopté par plus d'1 milliard de personnes dont 26,5 millions d'utilisateurs en France.

Notre compte : #pineuilhgironde

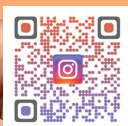

N'hésitez pas à nous communiquer par mail vos plus beaux clichés de Pineuilh et nous les diffuserons !



communication@pineuilh.fr

SUIVEZ-NOUS

SUR FACEBOOK

La page facebook Ville de Pineuilh est un véritable petit journal. Une info quasi quotidienne sur l'actualité de votre commune. Et il s'en passe sur notre territoire !

N'attendez plus une minute,
rejoignez-nous :



@followers !



TRIBUNES D'OPPOSITION

Art. 31 du règlement intérieur du Conseil Municipal.
Les textes ci-dessous ont été intégralement retranscrits et
tels que réceptionnés par les rédacteurs de ce bulletin.

SANDRINE CHADOURNE,

Liste «AVANT QU'IL NE SOIT TROP TARD» :

"En tant qu'élue d'opposition, je défends les intérêts des Pineuilhais avec détermination. Mon action se concentre sur trois priorités : la sécurité, l'urbanisme maîtrisé et la protection de nos activités agricoles et viticoles. Sécurité : Les incivilités et faits divers préoccupent les habitants. La sécurité doit redevenir une priorité municipale. Il faut une police municipale renforcée, une meilleure coordination avec la gendarmerie et l'installation ciblée de caméras de vidéoprotection. Urbanisme : La pression immobilière s'intensifie. Il est nécessaire de contrôler une urbanisation précipitée qui dénature Pineuilh. Chaque projet doit être concerté et respectueux de notre identité rurale. Les habitants doivent être pleinement associés aux choix qui transforment leur cadre de vie. Agriculture et loi SRU : Nos agriculteurs et viticulteurs sont essentiels à la vie locale, mais subissent des contraintes croissantes et une pression foncière inquiétante. De plus, la loi SRU impose des quotas de logements sociaux inadaptés à notre commune. Il est essentiel d'avoir une application souple et réaliste, respectueuse de nos spécificités. Je continuerai à porter une voix claire et ferme au conseil municipal pour préserver la sécurité, l'équilibre et l'identité de Pineuilh.

Sandrine CHADOURNE



Conseillère municipale d'opposition RN
san.chadourne@gmail.com"



CHRISTOPHE CHALARD **ET CAROLE SICAUD,**

Liste «UNE AMBITION COMMUNE» :

Aucun texte n'a été déposé par les membres de la liste
"UNE AMBITION COMMUNE" dans cette rubrique.

DÉVELOPPEMENT ÉCONOMIQUE



Le 3 juillet 2025, la Communauté de Communes du Pays Foyen a organisé à la Maison des Entreprises à Pineuilh une cérémonie de remise d'aides directes aux entreprises qui investissent sur notre territoire.

En présence du Président Pierre Robert, de nombreux élus et partenaires, 4 entreprises ont officiellement reçu une aide directe de la CdC du Pays Foyen.

Pour rappel, fin 2024, les élus de la CdC ont voté une enveloppe de 50 000 € par an dédiée à un dispositif d'aide directe pour soutenir nos acteurs économiques. Ces fonds sont destinés aux :

- commerçants, artisans et restaurateurs pour leurs investissements en mobilier et matériel productif.
- agriculteurs et viticulteurs pour développer l'accueil du public et la vente directe.

Ces aides complètent les dispositifs existants et sont un levier essentiel pour stimuler les initiatives, favoriser l'emploi et dynamiser l'économie locale.

Vous avez un projet de développement ?

N'hésitez pas à contacter le service de développement économique de la CdC pour être conseillé et accompagné dans votre dossier !

SERVICE DÉVELOPPEMENT ÉCONOMIQUE

07 76 04 92 24

developpementeconomique@paysfoyen.fr

MAISON DE LA COMMUNAUTÉ

Après plusieurs mois de réhabilitation de l'ancienne gendarmerie de Sainte-Foy-la-Grande, le siège de la Communauté de Communes s'installera officiellement à la fin du mois de janvier 2026, au 22 avenue de Verdun à Sainte-Foy-la-Grande. Ce nouveau bâtiment, pensé pour les usagers comprendra :

- Un Guichet Unique de tous les services à la population, allant de la petite enfance aux seniors.
- Un aménagement pensé pour les usagers afin de faciliter leur orientation et mieux les accueillir.
- Des installations mêlant praticité, esthétique, modernité et efficacité énergétique.
- Des éléments architecturaux comme un bardage métallique vertical rappelant les maisons à colombages.

Son emplacement en plein cœur d'agglomération, près de France Services, facilitera l'accès aux informations et aux services de la Communauté de Communes pour les habitants.

L'enveloppe des travaux s'élève à 2 595 000 €, dont 670 740 € sont couverts par des subventions de l'État.



PROJECTION

SERVICE À LA POPULATION

Des bornes numériques gratuites ont été installées sur le territoire pour offrir une solution de proximité.

Ces bornes sont une réponse directe au non-recours, un problème qui touche particulièrement les territoires ruraux.

Leur objectif est de simplifier l'accès à vos droits en vous offrant :

- Proximité et information : accédez directement aux services de 11 opérateurs nationaux (CAF, impôts, France Travail, etc.) sans avoir à vous déplacer loin.
- Large offre de services : accès aux services du Département de la Gironde et de la CdC du Pays Foyen.
- Accompagnement personnalisé : Vous n'êtes pas seul(e) face à l'écran ! Des conseillers numériques dédiés sont disponibles sur RDV pour vous offrir un accompagnement personnalisé et vous aider à réaliser toutes vos démarches en ligne.

Où retrouver les bornes ? Les bornes numériques sont installées dans **les mairies des communes suivantes :**

- Eynesse, Landerrouat, Les-Lèves-et-Thoumeyragues, Ligueux, Saint-André-et-Appelles et Saint-Philippe-du-Seignal.

Pour en savoir plus ou prendre rendez-vous avec un(e) conseiller(e) numérique : 06.60.18.62.10 - 05.57.48.60.90

borne-numerique@paysfoyen.fr

Comptez sur nous pour connaître vos droits !

Grâce à une borne numérique en libre-accès et gratuite près de chez vous.

Accueillir Guider Épauler

Contactez nous : 06 60 18 62 10 / 05 57 48 60 90 borne-numerique@paysfoyen.fr

PACTE **Gironde** **Pays FOYEN** **Gironde**

POLE D'ÉCHANGE MULTIMODAL (PEM)



De mai à juillet 2025, ont eu lieu les travaux de la première tranche du Pôle d'Échange Multimodal de la gare de Sainte-Foy-la-Grande / Pineuilh, un projet structurant qui s'inscrit pleinement dans le Projet de Territoire du Pays Foyen.

Matthieu Doligez, Sous-préfet de Libourne, était présent aux côtés du Président Pierre Robert, des élus du territoire, des différents partenaires et des entreprises pour officialiser la fin des travaux engagés pour 2025.



Un nouveau parking fonctionnel et adapté aux besoins des usagers a vu le jour : une réponse concrète au manque de stationnement autour de la gare. Cet aménagement moderne

ambitionne de devenir un véritable point de convergence où les différents modes de transport – trains, vélos, covoiturage, marche, voitures thermiques et électriques – se rencontrent et se combinent facilement. L'objectif est d'offrir aux habitants du territoire et aux quelques 600 utilisateurs quotidiens de la gare, qu'ils soient résidents ou visiteurs, les meilleures conditions de confort et de fluidité dans leurs déplacements. Ce pôle se veut également une porte d'entrée incitant à la découverte du territoire.

Ce projet s'inscrit dans une ambition plus large de développement de la mobilité sur le territoire. Il complète l'Opération Revitalisation du Territoire et le Schéma des mobilités actives visant à relier les communes (Pineuilh, Sainte-Foy-la-Grande, Port-Sainte-Foy-et-Ponchapt et Pellegrue) et à valoriser les centres bourgs par des voies cyclables.

Cette année sera marquée par le déplacement du boulo-drome situé au 2 rue de la gare, vers la zone Aquitania, futur site d'un équipement sportif et de loisirs intergénérationnel.

L'enveloppe des travaux du PEM s'élève à 919 348 €, dont 357 000 € sont couverts par des subventions de l'État, de la Région Nouvelle-Aquitaine et de l'Europe.

POUR VIEILLIR EN TOUTE SÉCURITÉ

La Communauté de communes du Pays Foyen assure un soutien essentiel au maintien à domicile des habitants du territoire.



PORTAGE DES REPAS À DOMICILE

SERVICE D'AUTONOMIE À DOMICILE (SAD)

Le 3 juillet 2025, le premier Comité de Pilotage du SAD a officialisé le rapprochement entre le SSIAD (Service de Soins Infirmiers A Domicile) du Centre Hospitalier de Sainte-Foy-la-Grande et le SAAD (Service d'Aide et d'Accompagnement à Domicile) du CIAS du Pays Foyen.

Une convergence essentielle pour déployer un accompagnement à domicile simplifié et complet !

Qu'est-ce que cela va changer pour vous ?

Un interlocuteur unique pour toutes vos démarches.

Un parcours de soins et d'aide fluidifié.

Des outils numériques partagés.

Une meilleure coordination avec les professionnels de santé.

Le futur SAD offrira une gamme complète de services, de l'aide quotidienne aux soins, en passant par le maintien du lien social et la prévention.

Il inclura également un soutien spécifique pour les aidants et un centre de ressources territorial pour des expertises spécialisées.

Pierre Robert et Christian Laffargue, Directeur délégué du CH de Sainte-Foy-la-Grande, confirment : « Le SAD du Pays Foyen est bien plus qu'un projet : c'est un engagement majeur pour l'autonomie de nos aînés et des personnes en situation de handicap. Il leur assurera un accès facilité à des services de qualité, adaptés et de proximité. »

La mise en place progressive vient tout juste de démarrer ce mois-ci.

Ce projet est aussi porteur d'opportunités d'emplois pour notre territoire.



JEUX FAMILLE

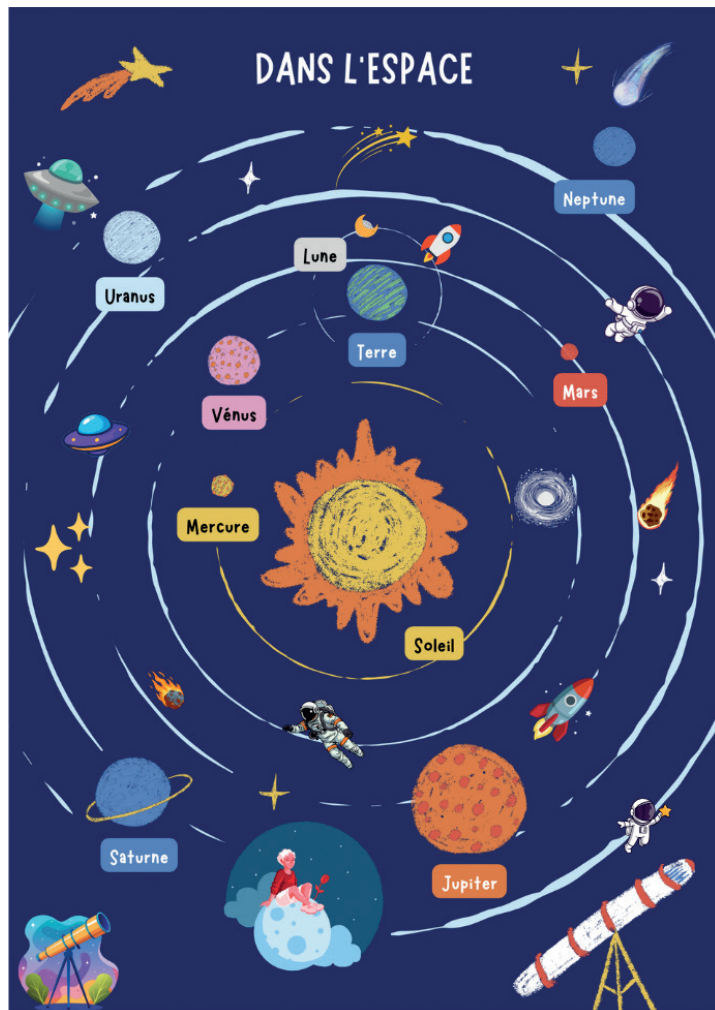

Cherche et trouve ces 7 éléments dans l'illustration :

Quel fruit faut-il dessiner à la place de la croix ? Dessine-le !



GRILLE DE MOTS :

Trouve les mots de la liste ci-dessous dans la grille (ils peuvent être disposés horizontalement, verticalement, ou en diagonale et une même lettre peut être utilisée à deux reprises).

**NOEL
MIEL
CADEAU
FESTIF
ENFANT
MOELLEUX
SAPIN**

**NEIGE
CHANT
BUCHE
LUGE
RENNES
VIN**

A	X	P	I	U	S	E	N	F	A	N	T
C	Y	N	O	E	L	C	E	X	T	S	R
H	L	D	A	Q	F	X	I	B	J	C	E
A	U	E	M	I	E	L	G	U	I	A	N
N	G	R	T	O	C	N	E	C	K	D	N
T	E	S	A	P	I	N	R	H	G	E	E
L	E	V	Y	V	T	C	J	E	H	A	S
F	W	M	O	E	L	L	E	U	X	U	D

JEUX FAMILLE

Trouve les 10 différences qui se cachent dans les 2 images



RÉBUS

Découvre le nom de ce célèbre personnage en t'aidant du rébus ci-dessous :



A



i



RÉPONSE :

Aide le chevalier à retrouver son fidèle destrier

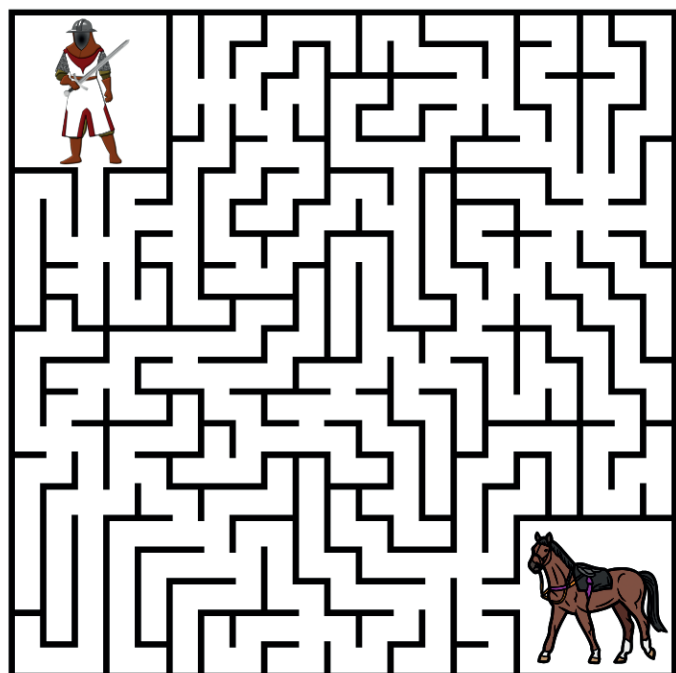

SUDOKU, jeu de logique numérique

Placer les chiffres 1 à 9 dans chaque case.

-Chaque ligne, colonne et carré de 3x3 cases doit contenir tous les chiffres de 1 à 9 une seule fois.

On ne doit pas répéter le même chiffre dans une ligne, colonne et carré.

2				1	4			
7				9				
	3			5	6			2
	7		2	1	8	5		6
1		2			5	9	3	
	6				9			
6				8				
9			5		3	8		
4	1	8		2			6	5



PINEUILH 2026

